

แผนพัฒนาสามปี

(พ.ศ. ๒๕๖๐-๒๕๖๒)



เทศบาลตำบลบ้านกลาง

อำเภอสันป่าตอง จังหวัดเชียงใหม่

งานวิเคราะห์นโยบายและแผน

สำนักปลัดเทศบาล

สารบัญ

	หน้า	
ส่วนที่ ๑	บทนำ	๑
ส่วนที่ ๒	สรุปผลการพัฒนาท้องถิ่นในปีที่ผ่านมา	๘
ส่วนที่ ๓	การนำแผนพัฒนาสามปีไปสู่การปฏิบัติ	๑๕
	๕.๒ รายละเอียดโครงการพัฒนา	
	- ยุทธศาสตร์ที่ ๑	๓๑
	- ยุทธศาสตร์ที่ ๒	๕๑
	- ยุทธศาสตร์ที่ ๓	๕๕
	- ยุทธศาสตร์ที่ ๔	๕๗
	- ยุทธศาสตร์ที่ ๕	๖๒
	- ยุทธศาสตร์ที่ ๖	๘๓
	- ยุทธศาสตร์ที่ ๗	๘๘
	- บัญชีประสานโครงการพัฒนา ขององค์กรปกครองส่วนท้องถิ่น โดยเทศบาลตำบลบ้านกลาง	๑๐๐
	- บัญชีสรุปโครงการพัฒนา	๑๐๕
ส่วนที่ ๔	การติดตามและประเมินผล	๑๐๘

.....

ส่วนที่ ๑ บทนำ

ลักษณะของแผนพัฒนาสามปี

แผนพัฒนาสามปี เป็นการแปลงแผนยุทธศาสตร์การพัฒนาลงสู่การปฏิบัติ โดยมีหลักคิดว่า ภายใต้ยุทธศาสตร์การพัฒนาหนึ่ง ๆ จะมีแนวทางการพัฒนาได้มากกว่าหนึ่งแนวทาง และภายใต้แนวทางการพัฒนาหนึ่ง ๆ จะมีโครงการ/กิจกรรม ได้มากกว่าหนึ่งโครงการ/กิจกรรม ที่จะต้องนำมาดำเนินการ เพื่อให้บรรลุตามวัตถุประสงค์ และเป้าหมายที่ต้องการในแต่ละยุทธศาสตร์การพัฒนา ซึ่งจะมีผลต่อวัตถุประสงค์ เป้าหมาย จุดมุ่งหมายการพัฒนาอย่างยั่งยืน และวิสัยทัศน์ในที่สุด

นอกจากนั้น แผนพัฒนาสามปี เป็นแผนที่มีความสัมพันธ์ใกล้ชิดกับงบประมาณรายจ่ายประจำปี กล่าวคือ เทศบาล ใช้การวางแผนพัฒนาเป็นเครื่องมือในการจัดทำงบประมาณรายจ่ายประจำปี โดยนำโครงการ/กิจกรรมจากแผนพัฒนาสามปี ในปีที่จะจัดทำงบประมาณรายจ่ายประจำปีไปจัดทำงบประมาณ เพื่อให้กระบวนการจัดทำงบประมาณเป็นไปด้วยความรอบคอบ และผ่านกระบวนการมีส่วนร่วมของประชาชน และแผนชุมชนหรือหมู่บ้าน

ตามระเบียบกระทรวงมหาดไทย ว่าด้วยการจัดทำและประสานแผนพัฒนาขององค์กรปกครองส่วนท้องถิ่น พ.ศ. ๒๕๔๘

“ **แผนพัฒนาสามปี** ” หมายถึง แผนพัฒนาเศรษฐกิจและสังคมขององค์กรปกครองส่วนท้องถิ่นที่สอดคล้องกับแผนยุทธศาสตร์การพัฒนารวมถึงลักษณะเป็นการกำหนดรายละเอียด แผนงานโครงการพัฒนา ที่จัดทำขึ้นสำหรับปีงบประมาณแต่ละปี ซึ่งมีความต่อเนื่องและเป็นแผนก้าวหน้า ครอบคลุมระยะเวลาสามปี โดยมีการทบทวนเพื่อปรับปรุงเป็นประจำทุกปี

ดังนั้น โครงการที่บรรจุอยู่ในแผนพัฒนาสามปี มีสภาพความพร้อมอย่างน้อย ๒ ประการ คือ

๑. มีความแน่นอนของกิจกรรมที่จะดำเนินการ โดยจะมีการประเมินถึงความเป็นไปได้ของโครงการ/กิจกรรม รวมทั้งผลประโยชน์ที่จะได้รับจากโครงการ/กิจกรรม

๒. กิจกรรมที่อยู่ในแผนประจำปีแรกของห้วงระยะเวลาสามปี จะมีความพร้อมในเรื่องรูปแบบ และรายละเอียดทางเทคนิคพอสมควร เพื่อให้สามารถกำหนดรายการในแผนพัฒนา ที่จะนำไปใช้จัดทำงบประมาณรายจ่ายประจำปีได้ต่อไป

แผนพัฒนาสามปีจะมีลักษณะกว้าง ๆ ดังต่อไปนี้

๑. เป็นเอกสารที่แสดงความสอดคล้องกับแผนยุทธศาสตร์การพัฒนา

๒. เป็นเอกสารที่แสดงแนวทางการพัฒนาและวัตถุประสงค์ของแนวทางการพัฒนาที่ชัดเจน และมีลักษณะเฉพาะเจาะจงที่ดำเนินการ

๓. เป็นเอกสารที่แสดงโครงสร้าง/กิจกรรมการพัฒนาคือจะดำเนินการเป็นห้วงระยะเวลาสามปี

๔. เป็นเอกสารที่แสดงความเชื่อมโยงระหว่างแผนยุทธศาสตร์การพัฒนากับงบประมาณรายจ่ายประจำปี

วัตถุประสงค์ของการจัดทำแผนพัฒนาสามปี

๑. เพื่อปรับปรุงทบทวนแผนพัฒนาสามปี และจัดทำโครงการพัฒนาเพื่อขยายฐานการพัฒนาในด้านต่างๆ ให้มีประสิทธิภาพและประสิทธิผล
๒. เพื่อให้การจัดทำแผนพัฒนาสามปีของเทศบาล มีการประสานงานและบูรณาการการจัดทำแผนพัฒนาระหว่างหน่วยงานต่างๆ ให้มีความสอดคล้องและเป็นไปตามกรอบยุทธศาสตร์การพัฒนาขององค์กรปกครองส่วนท้องถิ่นในเขตจังหวัดเชียงใหม่และสอดคล้องกับยุทธศาสตร์การพัฒนากลุ่มจังหวัดและจังหวัด
๓. เพื่อเป็นการเตรียมโครงการต่างๆ ให้อยู่ในลักษณะที่พร้อมจะบรรจุในเอกสารงบประมาณประจำปี และนำไปปฏิบัติได้ทันทีเมื่อได้รับงบประมาณ
๔. เพื่อแสดงความสัมพันธ์และเชื่อมโยงระหว่างแผนยุทธศาสตร์การพัฒนา แผนพัฒนาสามปี และการจัดทำงบประมาณรายจ่ายประจำปี
๕. เพื่อแสดงจุดมุ่งหมายและแนวทางการพัฒนาของเทศบาลตำบลบ้านกลาง

ขั้นตอนการจัดทำแผนพัฒนาสามปี

หลังจากที่ได้มีการกำหนดยุทธศาสตร์การพัฒนา และแนวทางการพัฒนาในแผนยุทธศาสตร์แล้ว ก็จะต้องถึงขั้นตอนในการแปลงสู่การปฏิบัติ โดยการจัดทำแผนพัฒนาสามปี ซึ่งได้กำหนดขั้นตอนการจัดทำเป็นแนวทางให้องค์กรปกครองส่วนท้องถิ่นนำไปดำเนินการ ๗ ขั้นตอน ดังนี้

ขั้นตอนที่ ๑ การเตรียมการจัดทำแผน

๑. ผู้รับผิดชอบการทำแผนพัฒนา ซึ่งแจ้งวัตถุประสงค์ ความสำคัญ และความจำเป็นในการจัดทำแผนพัฒนาสามปีต่อผู้บริหาร เพื่อรับทราบถึงภารกิจที่จะต้องดำเนินการต่อไป และดำเนินการเสนอโครงการจัดทำแผนพัฒนาสามปีผ่านปลัดเทศบาล เพื่อให้ผู้บริหารท้องถิ่นอนุมัติโครงการดังกล่าว จะเป็นการกำหนดทรัพยากรในการจัดทำแผนพัฒนาสามปี และกำหนดปฏิทินการทำงานไว้อย่างชัดเจน

๒. หน่วยงานที่รับผิดชอบ แจ้งโครงการที่ได้รับอนุมัติให้ผู้เกี่ยวข้องทราบ ได้แก่ คณะกรรมการพัฒนาท้องถิ่น คณะกรรมการสนับสนุนการจัดทำแผนพัฒนาท้องถิ่น หน่วยงานภายในขององค์กรปกครองส่วนท้องถิ่น และประชาคมหมู่บ้านหรือชุมชน

ขั้นตอนที่ ๒ การคัดเลือกยุทธศาสตร์และแนวทางการพัฒนา

๑. ในขั้นตอนนี้ คณะกรรมการสนับสนุนการจัดทำแผนพัฒนาจะสรุปยุทธศาสตร์การพัฒนาและแนวทางการพัฒนาจากแผนยุทธศาสตร์การพัฒนา พร้อมทั้งข้อมูลที่เกี่ยวข้อง ปัญหาความต้องการของท้องถิ่น แผนชุมชนหรือหมู่บ้าน รวมทั้งสรุปยุทธศาสตร์การพัฒนาของจังหวัด/อำเภอ และนโยบายของผู้บริหารท้องถิ่น เพื่อนำเสนอต่อคณะกรรมการพัฒนาท้องถิ่น

๒. คณะกรรมการพัฒนาท้องถิ่น จัดการประชุมร่วมระหว่างคณะกรรมการพัฒนาท้องถิ่น ประชาคมท้องถิ่น และส่วนราชการที่เกี่ยวข้อง เพื่อร่วมพิจารณา โดยในการจัดทำแผนพัฒนาสามปีในครั้งแรก เวทีการประชุมร่วมกันดังกล่าว จะคัดเลือกยุทธศาสตร์การพัฒนาแนวทางการพัฒนาที่สมควร นำมาใช้เป็นแนวทางการจัดทำแผนพัฒนาสามปี เพื่อเป็นกรอบในการพิจารณาจัดทำโครงการ/กิจกรรม ในแผนพัฒนาสามปีต่อไป

แต่สำหรับการจัดทำแผนพัฒนาสามปีครั้งต่อไป (เมื่อครบรอบหนึ่งปี) เวทีประชาคมร่วมพิจารณา ทบทวนดูว่าจากยุทธศาสตร์แนวทางการพัฒนาที่ได้คัดเลือก และโครงการ/กิจกรรม ที่กำหนดไว้ยังมีความเหมาะสมหรือไม่ ซึ่งในขั้นตอนนี้ในการจัดทำแผนพัฒนาสามปีในปีต่อไป จะสามารถคัดเลือกยุทธศาสตร์การพัฒนา แนวทางการพัฒนา ที่จะนำมาใช้เป็นกรอบการจัดทำแผนพัฒนาสามปีก็ได้ รวมทั้งกำหนดโครงการ/กิจกรรม ที่จะเพิ่มเติมหรือตัดทอนลงได้

๓. เมื่อได้แนวทางการพัฒนาแล้ว เวทีการประชุมร่วมพิจารณาว่ามีโครงการ/กิจกรรมอะไรที่ต้องดำเนินการเพื่อให้บรรลุวัตถุประสงค์ และเป้าหมายของแนวทางการพัฒนาที่คัดเลือกมาใช้เป็นกรอบในการพัฒนา

๔. โครงการ/กิจกรรมที่พิจารณากำหนดอาจมีเป็นจำนวนมาก ดังนั้น ในขั้นตอนนี้จะต้องมีการดำเนินการดังนี้

(๑) พิจารณาความเกี่ยวเนื่องกันระหว่างยุทธศาสตร์ หรือระหว่างแนวทางการพัฒนา ซึ่งอาจจะมี ความสัมพันธ์ หากเมื่อพิจารณาแล้วเห็นว่าโครงการที่มีมาจากยุทธศาสตร์การพัฒนาคนละยุทธศาสตร์กัน แต่มีความ เชื่อมโยงและสนับสนุนกันได้ ซึ่งหากกำหนดในแผนพัฒนาสามปี จะต้องกำหนดห้วงเวลาการดำเนินงานที่สอดคล้องกัน

(๒) ให้พิจารณานำโครงการ/กิจกรรม จากแผนชุมชนที่เกินขีดความสามารถในการดำเนินการของ ชุมชนที่สอดคล้องกับยุทธศาสตร์การพัฒนา ในแผนยุทธศาสตร์การพัฒนามาประกอบการจัดทำแผนพัฒนาสามปี

(๓) มีการจัดลำดับความสำคัญของโครงการ/กิจกรรม เพื่อที่จะบรรจุลงในแผนพัฒนาสามปีได้อย่าง เหมาะสม และนอกจากนั้นยังเป็นการจัดลำดับโครงการไว้เพื่อทำแผนพัฒนาสามปี ในช่วงถัดไปด้วย เนื่องจากในการ ดำเนินการเพื่อให้บรรลุวัตถุประสงค์ของยุทธศาสตร์การพัฒนา อาจจะต้องใช้เวลาต่อเนื่องนานกว่าสามปี ดังนั้น เทศบาลจึงจำเป็นต้องพิจารณาแนวทางการจัดการทำโครงการ/กิจกรรมที่ต่อเนื่องไปในระยะยาวด้วย ซึ่งอาจจะยังไม่ สามารถระบุไว้ในช่วงสามปีของการจัดทำแผนพัฒนาสามปีได้ เช่น โครงการที่อาจมีกิจกรรมหลากหลาย ที่ต้อง ดำเนินการต่อเนื่อง

(๔) เนื่องจากกิจกรรมที่จะต้องดำเนินการมีความหลากหลาย ดังนั้น ในขั้นของการพิจารณากำหนด กิจกรรม เทศบาลจะคำนึงถึงสิ่งต่าง ๆ ดังต่อไปนี้

- งบประมาณรายรับ รายจ่ายของเทศบาล
- ทรัพยากรการบริหารอื่น ๆ ของเทศบาล
- ภาวการณ์พัฒนาที่สามารถเข้ามาร่วมดำเนินการ หรือมีภารกิจรับผิดชอบการดำเนินการในเรื่อง นั้น ๆ เมื่อพิจารณาด้านต่าง ๆ ดังกล่าวแล้วจะต้องแยกประเภทของโครงการออกอย่างน้อยสามประเภท คือ

(๑) โครงการที่เทศบาลดำเนินการเอง กล่าวคือ มีขีดความสามารถทั้งทางด้านกำลังเงิน กำลังคน วัสดุ อุปกรณ์ และความรู้ทางด้านการบริหารจัดการที่จะดำเนินการได้เอง

(๒) โครงการที่เทศบาลอุดหนุนให้หน่วยงานอื่นดำเนินการ เพื่อให้เกิดประสิทธิภาพในการ ดำเนินงานเนื่องจากเป็นงานที่อยู่ในอำนาจหน้าที่ แต่เทศบาลไม่สามารถหรือไม่ประสงค์จะดำเนินการ จึงมอบให้ หน่วยงานอื่นดำเนินการแทน โดยตั้งงบประมาณเป็นเงินอุดหนุนให้ตามระเบียบวิธีการของทางราชการ

(๓) โครงการที่ขอรับการสนับสนุนจากหน่วยงานอื่น ทั้งราชการบริหารส่วนกลางส่วนภูมิภาค รัฐวิสาหกิจ หน่วยงานอื่น และภาคเอกชน อันเนื่องมาจากเป็นโครงการขนาดใหญ่ หรือเป็นโครงการที่หน่วยงาน ดังกล่าวเป็นหน่วยปฏิบัติ และมีหน้าที่จัดบริการสาธารณะดังกล่าวอยู่แล้ว ทั้งนี้ รวมถึงโครงการเงินอุดหนุนเฉพาะกิจ ต่าง ๆ

ขั้นตอนที่ ๓ การเก็บรวบรวมข้อมูลและการวิเคราะห์ข้อมูล

๑. การเก็บรวบรวมข้อมูล

คณะกรรมการสนับสนุนการจัดทำแผนพัฒนาท้องถิ่น ดำเนินการสำรวจและเก็บรวบรวมข้อมูลที่จำเป็นต่อการจัดทำแผนพัฒนาสามปี ซึ่งนอกจากจะต้องเก็บรวบรวมข้อมูลพื้นฐานทั่วไปแล้ว ยังจะต้องวิเคราะห์ว่ายุทธศาสตร์การพัฒนาแนวทางการพัฒนาที่เลือก ต้องการข้อมูลประเภทใดเป็นพิเศษ ต้องการข้อมูลของช่วงเวลาใดและจะเก็บข้อมูลจากแหล่งใด เพื่อเป็นข้อมูลจะต้องเก็บข้อมูลทั้งข้อมูลภายในองค์กร และข้อมูลภายนอก เพื่อสามารถนำมาวิเคราะห์ SWOT (การวิเคราะห์จุดแข็งจุดอ่อน โอกาส และอุปสรรค) ได้

๒. การวิเคราะห์ข้อมูล

ประกอบด้วย ๔ กิจกรรมหลัก คือ

๑. การประเมินผลการพัฒนาที่ผ่านมา
๒. การคัดเลือกยุทธศาสตร์การพัฒนา
๓. การจัดลำดับความสำคัญของแนวทางการพัฒนา
๔. การตัดสินใจเลือกแนวทางการพัฒนาในห้วงสามปี

โดยมีรายละเอียดในแต่ละกิจกรรม ดังนี้

๑. การประเมินผลการพัฒนาที่ผ่านมา

คณะกรรมการสนับสนุนการจัดทำแผนพัฒนาท้องถิ่น สรุปผลการพัฒนาที่ผ่านมาและนำเสนอที่ประชุมซึ่งประกอบด้วยคณะกรรมการพัฒนาท้องถิ่น ประชาคมท้องถิ่น และหน่วยงานที่เกี่ยวข้อง เพื่อประเมินผลการพัฒนาท้องถิ่นในรอบปีที่ผ่านมา โดยประเมินทั้งในเชิงปริมาณและในเชิงคุณภาพ

๒. การคัดเลือกยุทธศาสตร์การพัฒนา

หลังการประเมินผลการพัฒนาในรอบปีที่ผ่านมาแล้ว ให้ที่ประชุมตามข้อ ๑ ร่วมกันคัดเลือกยุทธศาสตร์การพัฒนาในแผนยุทธศาสตร์การพัฒนา รวมทั้งสอดคล้องกับปัญหาความต้องการของประชาคม/ชุมชนในห้วงระยะเวลาสามปี

ในกรณีที่เห็นว่ามียุทธศาสตร์การพัฒนาได้ยังไม่ได้กำหนดไว้ในแผนยุทธศาสตร์การพัฒนา แต่มีความจำเป็นเร่งด่วนที่จะต้องกำหนดขึ้นใหม่ ก็อาจกำหนดขึ้นได้ แต่ทั้งนี้ต้องแสดงให้เห็นถึงเหตุผล และวัตถุประสงค์ที่มีความสอดคล้องกับจุดมุ่งหมายของการพัฒนาที่ยั่งยืน และวิสัยทัศน์การพัฒนาท้องถิ่น (และนำไปปรับแผนยุทธศาสตร์การพัฒนาต่อไป)

๓. การจัดลำดับความสำคัญของแนวทางการพัฒนา

ภายในยุทธศาสตร์ จะมีแนวทางการพัฒนาที่หลากหลาย ซึ่งล้วนแล้วแต่มีความจำเป็นในการดำเนินการเพื่อบรรลุวัตถุประสงค์ของยุทธศาสตร์การพัฒนาทั้งสิ้น แต่มีความสำคัญความจำเป็นเร่งด่วนมากน้อยแตกต่างกัน ที่ประชุมตามข้อ ๑ จะต้องร่วมกันจัดเรียงลำดับความสำคัญของแนวทางการพัฒนา การจัดลำดับความสำคัญดังกล่าวไม่ได้หมายความว่าแนวทางการพัฒนาที่ถูกจัดลำดับความสำคัญอยู่ในลำดับหลัง ๆ จะไม่ต้องนำมาปฏิบัติ เพราะ การที่จะกำหนดแนวทางการพัฒนาทุกแนวทางได้รับการพิจารณาแล้วว่าต้องดำเนินการ แต่ในห้วงระยะเวลาสามปีของแผนพัฒนาสามปีนั้น อาจมีแนวทางที่จำเป็นต้องนำมาเน้นการปฏิบัติ

วิธีการจัดลำดับความสำคัญ มีหลายวิธีตั้งแต่วิธีง่าย ๆ คือ ประชุมตกลงกัน หรืออาจใช้วิธีการลงคะแนน คัดเลือกโดยใช้บัตรลงคะแนน เพื่อนำมารวมคะแนนและจัดลำดับ วิธีการจัดลำดับความสำคัญที่เป็นวิทยาศาสตร์อาจ ใช้ Rating Scale หรือวิธี Strategic Issues Graph หรือวิธีอื่น ๆ ตามความเหมาะสม

๔. การตัดสินใจเลือกแนวทางการพัฒนาในห้วงสามปี

หลังการจัดลำดับแนวทางการพัฒนาแล้ว ที่ประชุมจะตัดสินใจว่านำแนวทางการพัฒนาเหล่านั้นมา ดำเนินการ แต่ในการตัดสินใจเลือกนั้น ควรจะได้วิเคราะห์ถึงความเป็นไปได้ในทางปฏิบัติ เพราะในการจัดลำดับ ความสำคัญอาจใช้การตัดสินใจของแต่ละบุคคลเป็นหลัก ดังนั้นเพื่อทบทวนและยืนยันการจัดลำดับว่ามีความเป็นไปได้ ในทางปฏิบัติจริงหรือไม่ จึงควรนำแนวทางการพัฒนามาทำการวิเคราะห์จุดแข็ง จุดอ่อน โอกาส และอุปสรรค (SWOT Analysis) อีกครั้ง

ขั้นตอนที่ ๔ การกำหนดวัตถุประสงค์ของแนวทางการพัฒนา

๑. หลังจากได้แนวทางการพัฒนาในช่วงสามปีแล้ว ให้ที่ประชุมร่วมกันพิจารณาคัดเลือกวัตถุประสงค์ของ ยุทธศาสตร์การพัฒนามาจัดทำเป็นวัตถุประสงค์ของแนวทางการพัฒนา โดยพิจารณาคัดเลือกวัตถุประสงค์ของ ยุทธศาสตร์การพัฒนาจากแผนยุทธศาสตร์การพัฒนาที่สอดคล้องกับแนวทางในช่วงสามปี โดยนำวัตถุประสงค์ดังกล่าว มาจัดทำเป็นวัตถุประสงค์ของแนวทางการพัฒนาในช่วงสามปี ซึ่งเทศบาลอาจกำหนดวัตถุประสงค์ของแนวทางการ พัฒนา ตั้งแต่ขั้นตอนการจัดทำแผนยุทธศาสตร์การพัฒนาท้องถิ่นแล้ว แต่อาจนำมาปรับให้ชัดเจนและสอดคล้องกับ สถานการณ์ในช่วงสามปี

๒. ที่ประชุมร่วมกันพิจารณากำหนดโครงการ / กิจกรรมการพัฒนา ที่จะต้องดำเนินการตามแนวทางที่ คัดเลือก และโดยที่กิจกรรมที่จะดำเนินการย่อยมีความหลากหลาย ซึ่งที่ประชุมจะพิจารณาในประเด็นดังต่อไปนี้ด้วย คือ

(๑) พิจารณากิจกรรมที่ต้องดำเนินการ เพื่อให้บรรลุวัตถุประสงค์ของแนวทางการพัฒนาที่กำหนดอย่าง รอบคอบ เพื่อให้ได้โครงการ/กิจกรรมที่ครบถ้วน ซึ่งอาจจะมีทั้งโครงการ/กิจกรรมที่เทศบาลดำเนินการเอง โครงการ/ กิจกรรมที่ร่วมดำเนินการกับหน่วยงานอื่น หรือโครงการ/กิจกรรมที่หน่วยงานอื่นเป็นผู้ดำเนินการ

(๒) พิจารณาคัดลำดับความสำคัญของโครงการ/กิจกรรม ควรพิจารณาทั้งภายใต้แนวทางเดียวกัน และ ระหว่างแนวทางการพัฒนา

(๓) พิจารณาถึงความเชื่อมโยงของกิจกรรมทั้งในด้านกระบวนการดำเนินงาน และในด้านของผลการ ดำเนินการ เพื่อบรรลุกิจกรรมลงในปีต่าง ๆ ได้อย่างถูกต้องเหมาะสม

(๔) พิจารณาคัดเลือกโครงการ/กิจกรรม

ก. จากความจำเป็นเร่งด่วน

ข. ชีตความสามารถทางทรัพยากรการบริหารของเทศบาล

ค. ความเชื่อมโยงของกิจกรรม และระยะเวลาที่จะดำเนินการ

ขั้นตอนที่ ๕ การจัดทำรายละเอียดโครงการ/กิจกรรมการพัฒนา

คณะกรรมการสนับสนุนการจัดทำแผนพัฒนาท้องถิ่น พิจารณาคัดเลือกโครงการที่สอดคล้องกับแนว ทางการพัฒนาในช่วงสามปีมาจัดทำรายละเอียดโครงการในด้านเป้าหมาย ผลผลิต ผลลัพธ์ งบประมาณ ระยะเวลา

ผู้รับผิดชอบ และตัวชี้วัดความสำเร็จ โดยเน้นการศึกษารายละเอียดของกิจกรรมที่จะดำเนินการในปีแรกของแผนพัฒนาสามปี เพื่อให้สามารถนำไปจัดทำงบประมาณรายจ่ายประจำปีได้ต่อไป

ขั้นตอนที่ ๖ การจัดทำร่างแผนพัฒนาสามปี

๑. คณะกรรมการพัฒนาท้องถิ่นร่วมกับประชาคมท้องถิ่น กำหนดประเด็นหลักการพัฒนาให้สอดคล้องกับวิสัยทัศน์ พันธกิจ และจุดมุ่งหมาย เพื่อการพัฒนาในแผนยุทธศาสตร์การพัฒนา รวมทั้งสอดคล้องกับปัญหา ความต้องการของประชาคมและชุมชน โดยให้นำข้อมูลพื้นฐานในการพัฒนาจากหน่วยงานต่าง ๆ และข้อมูลในแผนชุมชนมาพิจารณาประกอบการจัดทำแผนพัฒนาสามปี

๒. คณะกรรมการสนับสนุนการจัดทำแผนพัฒนาท้องถิ่น รวบรวมประเด็นหลักการพัฒนา ปัญหาความต้องการ และข้อมูลนำมาจัดทำร่างแผนพัฒนาสามปี แล้วเสนอคณะกรรมการพัฒนาท้องถิ่น

๓. คณะกรรมการพัฒนาท้องถิ่นพิจารณาร่างแผนพัฒนาสามปี เพื่อเสนอผู้บริหารท้องถิ่น

๔. คณะกรรมการพัฒนาท้องถิ่นเสนอผู้บริหารท้องถิ่นพิจารณาอนุมัติแผนพัฒนาสามปี และประกาศใช้แผนพัฒนาสามปี

ขั้นตอนที่ ๗ การประสานแผนพัฒนาท้องถิ่น

จัดทำบัญชีสรุปโครงการที่อยู่นอกเหนือศักยภาพที่เทศบาลจะทำได้ เพื่อเสนอไปยังคณะกรรมการประสานแผนพัฒนาท้องถิ่นระดับอำเภอ เพื่อส่งต่อไปยังคณะกรรมการประสานแผนพัฒนาท้องถิ่นระดับจังหวัด นำเข้าสู่แผนพัฒนาจังหวัดต่อไป

ประโยชน์ของแผนพัฒนาสามปี

การจัดทำแผนพัฒนาสามปี เป็นเครื่องมือที่จะช่วยให้เทศบาล ได้พิจารณาอย่างรอบคอบให้เห็นถึงความเชื่อมโยงระหว่างแนวทางการดำเนินการต่าง ๆ ที่อาจมีความเชื่อมโยงและส่งผลกระทบทั้งในเชิงสนับสนุน และเป็นอุปสรรคต่อกัน เพื่อให้เทศบาลนำมาตัดสินใจกำหนดแนวทางการดำเนินงาน และใช้ทรัพยากรการบริหารของเทศบาลอย่างมีประสิทธิภาพเพื่อให้เกิดประโยชน์สาธารณะสูงสุด ทั้งนี้เนื่องจากการวางแผนที่ดีย่อมส่งผลให้เกิดประโยชน์ ดังนี้

๑.) บรรลุจุดมุ่งหมาย (Attention of Objectives) การวางแผนทุกครั้งจะมีจุดมุ่งหมายปลายทางเพื่อให้องค์การบริหารจุดมุ่งหมายที่กำหนดให้กำหนดจุดมุ่งหมาย จึงเป็นงานขั้นแรกของการวางแผน ถ้าจุดมุ่งหมายที่กำหนดมีความแจ่มชัดก็ช่วยให้การบริหารแผนมีทิศทางมุ่งตรงไปยังจุดมุ่งหมายที่กำหนดไว้ได้อย่างสะดวก และเกิดผลดี

๒.) ประหยัด (Economical Operation) การวางแผนเกี่ยวข้องกับการใช้สติปัญญา เพื่อคิดวิธีการให้องค์การบริหารสู่ประสิทธิภาพ เป็นการให้งานในฝ่ายต่าง ๆ มีการประสานงานกันดี กิจกรรมที่ดำเนินมีความต่อเนื่องกัน ก่อให้เกิดความเป็นระเบียบในงานต่าง ๆ ที่ทำ ซึ่งสิ่งเหล่านี้เป็นการใช้ประโยชน์จากทรัพยากรต่าง ๆ อย่างคุ้มค่านับว่าเป็นการลดต้นทุนที่ดี ก่อให้เกิดการประหยัดแก่องค์กร

๓.) ลดความไม่แน่นอน (Reduction of Uncertainty) การวางแผนช่วยลดความไม่แน่นอนในอนาคตเพราะการวางแผนเป็นงานที่เกี่ยวข้องกับการคาดการณ์ในอนาคต การวางแผนที่มีประสิทธิภาพเป็นผลมาจากการวิเคราะห์พื้นฐานของข้อเท็จจริงที่ปรากฏขึ้นแล้ว ทำการคาดคะเนเหตุการณ์ในอนาคต และได้หาแนวทางพิจารณาป้องกันเหตุการณ์ที่จะเกิดขึ้นไว้แล้ว

๔.) เป็นเกณฑ์ในการควบคุม (Basis of control) การวางแผนช่วยให้ผู้บริหาร ได้กำหนดหน้าที่การควบคุมขึ้น ทั้งนี้เพราะการวางแผนและการควบคุมเป็นสิ่งที่แยกกันไม่ออก เป็นกิจกรรมที่ดำเนินการคู่กันอาศัยซึ่งกันและกัน กล่าวคือ ถ้าไม่มีการวางแผนก็ไม่สามารถมีการควบคุม กล่าวได้ว่าแผนการกำหนดจุดมุ่งหมายและมาตรฐานการปฏิบัติงานในหน้าที่การควบคุม

๕.) ส่วนเสริมให้เกิดนวัตกรรมและการสร้างสรรค์ (Encourages innovation and Creativity) การวางแผนเป็นพื้นฐานด้านการตัดสินใจ และเป็นสิ่งที่ช่วยให้เกิดแนวความคิดใหม่ ๆ (นวัตกรรม) และความคิดสร้างสรรค์ ทั้งนี้เนื่องจากขณะที่ฝ่ายจัดการมีการวางแผนกันนั้น จะเป็นการระดมปัญญาของคณะผู้ทำงานด้านการวางแผนทำให้เกิดความคิดใหม่ ๆ และความคิดสร้างสรรค์ นำมาใช้ประโยชน์แก่องค์กรและยังเป็นการ สร้างทัศนคติการมองอนาคตระหว่างคณะผู้บริหาร

๖.) พัฒนาแรงจูงใจ (Improves Motivation) ระบบการวางแผนที่ดีจะเป็นการบ่งชี้ให้เห็นถึงความร่วมแรงร่วมใจในการทำงานของผู้บริหาร และยังเป็นการสร้างแรงจูงใจให้เกิดขึ้นในกลุ่มคนงานด้วย เพราะเขารู้อย่างชัดเจนว่าองค์กรคาดหวังอะไรจากเขาบ้าง นอกจากนั้น การวางแผนยังเป็นเครื่องมือฝึก และพัฒนาแรงจูงใจที่ดีสำหรับผู้บริหารในอนาคต

๗.) พัฒนาการแข่งขัน (Improves Competitive Strength) การวางแผนที่มีประสิทธิภาพ ทำให้องค์กรมีการแข่งขันกันมากกว่าองค์กรที่ไม่มีการวางแผน หรือมีการวางแผนที่ขาดประสิทธิภาพ ทั้งนี้เพราะการวางแผนจะเกี่ยงข้องกับการขยายขอบข่ายการทำงาน เปลี่ยนแปลงวิธีการทำงาน ปรับปรุงสิ่งต่างๆ ให้ทันต่อการเปลี่ยนแปลงที่จะเกิดขึ้นในอนาคต

๘.) ทำให้เกิดการประสานงานที่ดี (Better Coordination) การวางแผนได้สร้างความมั่นใจในเรื่องเอกภาพที่จะบรรลุจุดมุ่งหมายขององค์กร ทำให้กิจกรรมต่าง ๆ ที่จัดวางไว้มุ่งไปที่จุดมุ่งหมายเดียวกัน มีการจัดประสานงานในฝ่ายต่าง ๆ ขององค์กรเพื่อหลีกเลี่ยงความซ้ำซ้อนในงานแต่ละฝ่ายขององค์กร

ส่วนที่ ๒

สรุปผลการพัฒนาท้องถิ่นในปีที่ผ่านมา

สรุปสถานการณ์พัฒนา

สรุปผลการวิเคราะห์ศักยภาพเพื่อประเมินสถานการณ์การพัฒนาในอนาคตของเทศบาลฯ ด้วยเทคนิค SWOT Analysis

การวิเคราะห์สภาพปัญหาของเทศบาลตำบลบ้านกลาง ด้วยเทคนิค SWOT Analysis

เทศบาลตำบลบ้านกลางเดิมเป็นสุขาภิบาลบ้านกลาง อำเภอสันป่าตอง จังหวัดเชียงใหม่ตามประกาศกระทรวงมหาดไทย เมื่อวันที่ ๗ ธันวาคม ๒๕๑๕ ต่อมาได้รับการยกฐานะตามพระราชบัญญัติการเปลี่ยนแปลงฐานะของสุขาภิบาลเป็นเทศบาล พ.ศ. ๒๕๔๒ ประกาศในราชกิจจานุเบกษา ฉบับฎีกา เล่มที่ ๑๖๖ ตอนที่ ๙ ก ลงวันที่ ๒๔ กุมภาพันธ์ ๒๕๔๒ มีผลบังคับใช้ตั้งแต่วันที่ ๒๕ พฤษภาคม พ.ศ. ๒๕๔๒ เทศบาลตำบลบ้านกลาง ตั้งอยู่ในเขตอำเภอสันป่าตอง จังหวัดเชียงใหม่ ตั้งอยู่ทางทิศใต้ของจังหวัดเชียงใหม่ บนทางหลวงแผ่นดินหมายเลข ๑๐๘ เชียงใหม่ – ฮอด ห่างจากตัวอำเภอสันป่าตอง ประมาณ ๘ กิโลเมตร อยู่ห่างจากตัวจังหวัดเชียงใหม่ประมาณ ๓๐ กิโลเมตร มีพื้นที่ประมาณ ๒๓.๘๔ ตารางกิโลเมตร ประกอบด้วย ๔ ตำบล ๑๕ หมู่บ้าน มีจำนวนประชากร ณ เดือนมิถุนายน ๒๕๕๕ จำนวน ๑๐,๔๕๓ คน แยกเป็นชาย ๔,๙๘๑ คน หญิง ๕,๔๗๒ คน มีจำนวนครัวเรือน ๔,๖๗๘ ครัวเรือน ความหนาแน่นของประชากร ๔๓๙ คน/ตารางกิโลเมตร

เทศบาลตำบลบ้านกลาง เป็นองค์กรปกครองส่วนท้องถิ่นรูปแบบหนึ่ง ที่มีความใกล้ชิดกับประชาชนมากที่สุด มีการทำงานในลักษณะที่ตอบสนองให้แก่ประชาชนในท้องถิ่นที่หลากหลายรูปแบบ ดังนั้น จึงจำเป็นต้องอย่างยิ่ง จะต้องทำการประเมินสถานการณ์ของท้องถิ่นในปัจจุบันว่ามีการพัฒนาระดับไหน อย่างไร เพื่อประโยชน์ในการกำหนดการทำงานในอนาคต ด้วยการวิเคราะห์ด้วยเทคนิค SWOT Analysis ปรากฏผล ดังนี้

จุดแข็ง (Strengths : S)

๑. การจัดโครงสร้างภายในองค์กรมีความเหมาะสมสอดคล้องกับภารกิจ
๒. ผู้บริหารมีนโยบายพัฒนาเทศบาลที่ชัดเจน
๓. การทำงานมีอุปกรณ์ที่ทันสมัยนำมาใช้ในการปฏิบัติงานและให้บริการประชาชน
๔. พื้นที่ของเทศบาลเป็นที่ตั้งของหน่วยราชการ รัฐวิสาหกิจ หน่วยงานที่สำคัญต่าง ๆ และมีความเจริญก้าวหน้าทางด้านเศรษฐกิจ การค้าขาย การเงิน และการธนาคาร
๕. เส้นทางคมนาคมสะดวก มีเขตติดต่อกับจังหวัดลำพูน และจังหวัดแม่ฮ่องสอน ซึ่งมีสถานที่ท่องเที่ยวทางธรรมชาติ ประเพณีท้องถิ่นและภูมิปัญญาท้องถิ่น

จุดอ่อน (Weaknesses : W)

๑. ถนนคับแคบในช่วงเวลาคับขนรถไม่สามารถวิ่งได้
๒. พื้นที่บางแห่งเป็นที่ลุ่มในช่วงฤดูฝน ทำให้น้ำท่วมขังไม่มีทางระบายน้ำ
๓. ประชาชนขาดความรู้ ความเข้าใจในการดูแลรักษาสิ่งแวดล้อมและทรัพยากรธรรมชาติ
๔. พื้นที่เทศบาลไม่มีแหล่งทางธรรมชาติที่สำคัญในการส่งเสริมการท่องเที่ยว
๕. มีประชากรแฝงจำนวนมาก ซึ่งทำก่อให้เกิดปัญหาภาวะสิ่งแวดล้อมเสื่อมโทรม

โอกาส (Opportunities : O)

1. พื้นที่มีขนาด ๒๓.๘๔ ตารางกิโลเมตร สามารถพัฒนาพื้นที่ได้อย่างทั่วถึง
2. พื้นที่ไม่ห่างไกลจากอำเภอเมืองเชียงใหม่ การคมนาคมสะดวก สามารถรองรับการเจริญเติบโตของจังหวัดเชียงใหม่
3. ชุมชนมีภูมิปัญญาท้องถิ่น สามารถผลิตสินค้าหัตถกรรมบางอย่างได้ดีสามารถพัฒนาเป็นอุตสาหกรรมในครัวเรือนได้
4. นโยบายรัฐบาลให้การสนับสนุนและส่งเสริมด้านการศึกษา (ศูนย์พัฒนาเด็กเล็กเทศบาล)
5. นโยบายรัฐบาลสนับสนุนสินค้าของชุมชน (OTOP) ให้เป็นที่รู้จักและยอมรับทั้งในประเทศและต่างประเทศ

อุปสรรค (Threats : T)

1. มีข้อจำกัดด้านงบประมาณในการพัฒนาในด้านต่าง ๆ
2. ปัญหาค่าจ้างแรงงานสูง ทำให้สินค้าราคาสูงขึ้นค่าครองชีพเพิ่มขึ้น
3. ปัญหาราคาสินค้าราคาแพง ทำให้ค่าครองชีพเพิ่มขึ้น
4. ประชาชนขาดการมีส่วนร่วมในการบริหารจัดการร่วมกับเทศบาล

กลยุทธ์

- S+O → เร่งรุกบุกเร็ว (มีจุดแข็ง+โอกาสให้รีบหากกลยุทธ์สร้างสิ่งใหม่ ๆ)
- W+O → ตั้งรับปรับตัว (จุดอ่อน+โอกาสให้หากกลยุทธ์แก้ไขจุดอ่อนโดยใช้จุดอ่อนที่มีอยู่นั้น)
- S+T → รังรองขอจ้งหระ (จุดแข็ง+อุปสรรคให้จัดอุปสรรคโดยใช้จุดแข็ง โดยรอโอกาสและรอจ้งหระที่จะดำเนินการ)
- W+T → เลิกراهاแผนใหม่ (จุดอ่อน+อุปสรรค ให้เปลี่ยนวิธีการและหากกลยุทธ์ใหม่ขึ้นมาแทน)

สรุป

การดำเนินการพัฒนาท้องถิ่นปีที่ผ่านมาเน้นการพัฒนาคุณภาพชีวิตของชุมชน จากการทำ SWOT สรุปได้ว่าเทศบาลตำบลบ้านกลางมีจุดแข็งคือผู้บริหารมีนโยบายในการให้บริการสาธารณะตามอำนาจหน้าที่ เข้าถึงประชาชน และบุคลากรในองค์กร ผู้นำชุมชน ประชาชนในพื้นที่ให้ความร่วมมือในการทำกิจกรรมต่าง ๆ เป็นอย่างดี แต่มีจุดอ่อนคืองบประมาณในการพัฒนาท้องถิ่นและการบริการสาธารณะมีน้อยและจำกัด เสถียรภาพทางการเมืองไม่มั่นคง การจัดสรรเงินล่าช้าทำให้การบริการสาธารณะไม่มีประสิทธิภาพเท่าที่ควรและยังไม่ครอบคลุมทุกด้าน รวมไปถึงบุคลากรยังไม่เข้าใจระเบียบกฎหมายต่าง ๆ ยั่งชัดเจน และการเผยแพร่ข้อมูลข่าวสารยังไม่ทั่วถึงทำให้เป็นอุปสรรคในการใช้งบประมาณในการบริหาร จึงใช้กลยุทธ์ S+T คือต้องรอจ้งหระที่จะดำเนินการ และบริหารงบประมาณที่มีอยู่ให้เกิดประสิทธิภาพสูงสุดสอดคล้องกับนโยบายและการให้บริการสาธารณะให้ครบทุกด้าน

การพัฒนาเทศบาลตำบลบ้านกลาง อำเภอสันป่าตอง จังหวัดเชียงใหม่ ในรอบปี พ.ศ. ๒๕๕๘ ได้ยึดถือปฏิบัติตามแผนพัฒนาที่วางไว้ โดยได้พิจารณาในทรัพยากรต่าง ๆ ที่มีอยู่อย่างจำกัด เพื่อให้การพัฒนาเป็นไปอย่างมีประสิทธิภาพและบังเกิดประสิทธิผลมากที่สุดซึ่งสามารถจำแนกแนวทางการพัฒนาในปีที่ผ่านมาได้ ๗ ยุทธศาสตร์ คือ

๑. ยุทธศาสตร์การพัฒนาโครงสร้างพื้นฐานของเมืองและชนบท
๒. ยุทธศาสตร์การพัฒนาเศรษฐกิจตามแนวทาง ปรัชญาเศรษฐกิจพอเพียงไปสู่ความยั่งยืน
๓. ยุทธศาสตร์การบริหารจัดการทรัพยากรธรรมชาติ สิ่งแวดล้อมและระบบนิเวศน์ อย่างยั่งยืน
๔. ยุทธศาสตร์การอนุรักษ์ ฟื้นฟู และสืบสาน ศิลปวัฒนธรรม จารีต ประเพณี และภูมิปัญญาท้องถิ่น
๕. ยุทธศาสตร์การพัฒนาคุณภาพชีวิตของประชาชนและกลุ่มด้อยโอกาสในสังคม
๖. ยุทธศาสตร์การจัดระเบียบภายในชุมชน และการสร้างความร่วมมือในการรักษาความสงบเรียบร้อย
๗. ยุทธศาสตร์การพัฒนาการบริหารจัดการบ้านเมืองที่ดีด้วยนวัตกรรมการบริหารที่เหมาะสม

ในภาพรวมของผลการพัฒนาปี ๒๕๕๘ งบประมาณส่วนใหญ่ได้ถูกจัดสรรไปแก้ไขปัญหาในแผนงานสาขาการพัฒนาคูณภาพชีวิตและแผนงานสาขาการพัฒนาคโครงสร้างพื้นฐาน ซึ่งเป็นปัญหาหลักที่สำคัญในพื้นที่ไม่ว่าจะเป็นไปในการคมนาคมและสาธารณูปการพื้นฐาน เช่น ไฟฟ้าแสงสว่าง และงบประมาณส่วนที่เหลือจะถูกจัดสรรไปแก้ไขปัญหาในแผนงานสาขาการพัฒนาลังคม เช่น การสุขาภิบาลชุมชน การจัดเก็บขยะมูลฝอย และแก้ไขปัญหาแผนงานการเมืองการบริหาร โดยเน้นการเพิ่มประสิทธิภาพในการบริหารงานของเทศบาล ไม่ว่าจะเป็นในด้านบุคลากร วัสดุ เครื่องใช้ โดยในอนาคตเมื่อเทศบาลตำบลบ้านกลางมีการพัฒนารายได้ที่มากขึ้น การดำเนินการต่าง ๆ จะสามารถแก้ไขปัญหาและความต้องการในสาขาต่าง ๆ ได้มากขึ้น

การประเมินผลการนำแผนพัฒนาไปปฏิบัติในเชิงปริมาณ
ตามแผนงานในปี ๒๕๕๘

สาขา/แผนงาน	จำนวนโครงการ ในแผนพัฒนา สามปี (๒๕๕๘)	ร้อยละของ โครงการทั้งหมด (ปี ๒๕๕๘)	จำนวนโครงการที่ ดำเนินการจริง (ปี ๒๕๕๘)	ร้อยละของ โครงการที่ ดำเนินการ (ปี ๒๕๕๘)
๑. ยุทธศาสตร์การพัฒนาโครงสร้างพื้นฐานของเมืองและชนบท	๙๒	๒๔.๒๓%	๖๘	๓/๓.๙๑
๒. ยุทธศาสตร์การพัฒนาเศรษฐกิจตามแนวทางปรัชญาเศรษฐกิจพอเพียงไปสู่ความยั่งยืน	๓๐	๓.๙๒	๓	๒๓.๓๓
๓. ยุทธศาสตร์การบริหารจัดการทรัพยากรธรรมชาติสิ่งแวดล้อมและระบบนิเวศอย่างยั่งยืน	๑๒	๓.๑๓%	๖	๕๐.๐๐
๔. ยุทธศาสตร์การอนุรักษ์ฟื้นฟูและสืบสานศิลปวัฒนธรรมจารีตประเพณีและภูมิปัญญาท้องถิ่น	๔๓	๑๑.๓๔%	๒๓	๕๓.๔๙
๕. ยุทธศาสตร์การพัฒนาคุณภาพชีวิตของประชาชนและกลุ่มด้อยโอกาสในสังคม	๙๓	๒๕.๕๙%	๓/๑	๓/๓.๑๙
๖. ยุทธศาสตร์การจัดระเบียบภายในชุมชน และการสร้างความร่วมมือในการรักษาความสงบเรียบร้อย	๒๕	๖.๖๐%	๓	๒๘.๐๐
๗. ยุทธศาสตร์การบริหารจัดการบ้านเมืองที่ดี ด้วยนวัตกรรมการบริหารที่เหมาะสม	๘๐	๒๑.๑๑%	๒๖	๓๒.๕๐
รวมทั้งสิ้น	๓๗๙	๑๐๐%	๒๐๘	๕๔.๘๘

การประเมินผลการนำแผนพัฒนาไปปฏิบัติในเชิงคุณภาพ

ตามแผนงานในปี ๒๕๕๘

ที่	ประเด็น	ผลการประเมินตามยุทธศาสตร์การพัฒนา							
		ด้าน ๑	ด้าน ๒	ด้าน ๓	ด้าน ๔	ด้าน ๕	ด้าน ๖	ด้าน ๗	
๑	มีการเปิดโอกาสให้ประชาชนมีส่วนร่วมในโครงการ/กิจกรรม	๙	๙	๗	๑๐	๙	๙	๙	
๒	มีการประชาสัมพันธ์ให้ประชาชนรับรู้ข้อมูลโครงการ/กิจกรรม	๘	๙	๘	๙	๘	๘	๙	
๓	มีการเปิดโอกาสให้ประชาชนแสดงความคิดเห็นในโครงการ/กิจกรรม	๘	๘	๗	๘	๘	๘	๙	
๔	มีรายงานผลการดำเนินงานของโครงการ/กิจกรรมให้ประชาชนทราบ	๘	๘	๗	๑๐	๗	๘	๑๐	
๕	มีการเปิดโอกาสให้ประชาชนตรวจสอบการดำเนินโครงการ/กิจกรรม	๘	๘	๗	๘	๗	๙	๘	
๖	มีการดำเนินงานเป็นไปตามระยะเวลาที่กำหนด	๙	๑๐	๘	๙	๙	๙	๙	

ที่	ประเด็น	ผลการประเมินตามยุทธศาสตร์การพัฒนา							
		ด้าน ๑	ด้าน ๒	ด้าน ๓	ด้าน ๔	ด้าน ๕	ด้าน ๖	ด้าน ๗	
๓	ผลการดำเนินโครงการ/กิจกรรมนำไปสู่การแก้ไขปัญหาของประชาชนในท้องถิ่น	๑๐	๙	๙	๑๐	๙	๘	๑๐	
๔	ประโยชน์ที่ประชาชนได้รับจากการดำเนินโครงการ/กิจกรรม	๙	๙	๙	๑๐	๙	๑๐	๙	
รวม		๖๙	๓๐	๖๒	๓๔	๖๖	๖๙	๓/๓	
ร้อยละ		๘๖.๒๕	๘๓.๕๐	๗๗.๕๐	๙๒.๕๐	๘๒.๕๐	๘๖.๒๕	๙๑.๒๕	

ข้อคิดเห็นข้อเสนอแนะในการติดตามและประเมินผลฯ

๑. การประชุมคณะกรรมการจัดทำแผนชุมชน แผนพัฒนา ขอให้มีการประชาสัมพันธ์ให้ทางชุมชนผ่านทางผู้ใหญ่บ้านโดยเน้นย้ำด้านความเข้าใจในความสำเร็จด้านการจัดทำแผนพัฒนาเป็น สำคัญ
๒. ถนนในเขตเทศบาล เริ่มชำรุดเป็นหลุมเป็นบ่อฝากเทศบาล ให้ช่วยตรวจสอบและซ่อมแซมให้เป็นปกติ
๓. งานทะเบียนราษฎร มีความเป็นไปได้ที่จะโอนย้ายมาอยู่เทศบาลได้หรือไม่ ศึกษาแนวทางในการดำเนินการโอนมาอยู่เทศบาล เพื่อให้การเดินทางเป็นไปด้วยความสะดวก
๔. การเพิ่มห้องน้ำสาธารณะเพื่อรองรับการให้บริการในพื้นที่เทศบาล มีจำนวนไม่เพียงพอเมื่อมีการจัดกิจกรรมฯ
๕. กิจกรรมต่างๆ ของกองสาธารณสุข เช่นการพ่นหมอกควันอยากให้มีการประชาสัมพันธ์ล่วงหน้า ๕-๖ วัน ก่อนการดำเนินกิจกรรม ไม่ให้กระชั้นชิด
๖. ถูขยยะ อยากให้ประชาสัมพันธ์ให้ประชาชนในพื้นที่ได้มีความเข้าใจอย่างชัดเจนว่าปัจจุบันมีแนวทางการดำเนินการอย่างไร ตลอดจนค่าธรรมเนียมต่างๆ

ส่วนที่ ๓

การนำแผนพัฒนาสามปีไปสู่การปฏิบัติ

วิสัยทัศน์การพัฒนา ของเทศบาลตำบลบ้านกลาง

เทศบาลตำบลบ้านกลาง มีชุมชนเข้มแข็งเป็นเมืองน่าอยู่ เศรษฐกิจมั่นคงบริหารงานด้วยความโปร่งใส มีการใช้เทคโนโลยีที่ทันสมัย และดำรงไว้ซึ่งวัฒนธรรมท้องถิ่น

ภารกิจหลัก ในการพัฒนาเทศบาล

ภารกิจหลักที่ ๑ : การสร้างชุมชนเข้มแข็ง โดยส่งเสริมและพัฒนาศักยภาพของคน ความจริงและชุมชนให้เข้มแข็งสามารถพึ่งพาตนเองและมีส่วนร่วมในการพัฒนาเทศบาล

ภารกิจหลักที่ ๒ : การพัฒนาเมืองน่าอยู่ มีการพัฒนาโครงสร้างพื้นฐานและการบริหารจัดการทรัพยากรธรรมชาติและสิ่งแวดล้อมอย่างยั่งยืน

ภารกิจหลักที่ ๓ : พัฒนาเศรษฐกิจที่ยั่งยืน มีการบูรณาการทุนและศักยภาพทางเศรษฐกิจ สังคม วัฒนธรรม และทรัพยากรธรรมชาติ ร่วมกันอย่างมีประสิทธิภาพในการพัฒนาเศรษฐกิจ

ภารกิจหลักที่ ๔ : การพัฒนาเทคโนโลยีสารสนเทศ เพื่อให้การบริหารและการบริการประชาชนเป็นไปอย่างมีประสิทธิภาพ

วัตถุประสงค์ในการพัฒนาเทศบาล

๑. วัตถุประสงค์การเป็นเมือง/ชุมชนเข้มแข็ง
๒. วัตถุประสงค์การเป็นเมืองน่าอยู่
๓. วัตถุประสงค์การเป็นเมืองที่มีเศรษฐกิจยั่งยืน
๔. วัตถุประสงค์ของการพัฒนาเทคโนโลยีสารสนเทศ

จุดมุ่งหมายในการพัฒนาเทศบาล

๑. การให้บริการพื้นฐาน สาธารณูปโภค สาธารณูปการที่เพียงพอและทั่วถึงทุกพื้นที่
๒. ประชาชนมีอาชีพที่พึ่งตนเองได้และมีรายได้เพียงพอ
๓. ชุมชนน่าอยู่และมีสิ่งแวดล้อมที่ดี
๔. ประชาชนมีความภาคภูมิใจ รักและหวงแหน ศาสนา วัฒนธรรม
๕. ประชาชนมีคุณภาพชีวิตที่ดี
๖. ระบบป้องกันและบรรเทาสาธารณภัยมีประสิทธิภาพ
๗. ประชาชนได้รับบริการที่ดีและเข้ามามีส่วนร่วมในการตรวจสอบ

ความเชื่อมโยงยุทธศาสตร์การพัฒนาจังหวัดกับยุทธศาสตร์การพัฒนาของเทศบาลตำบลบ้านกลาง

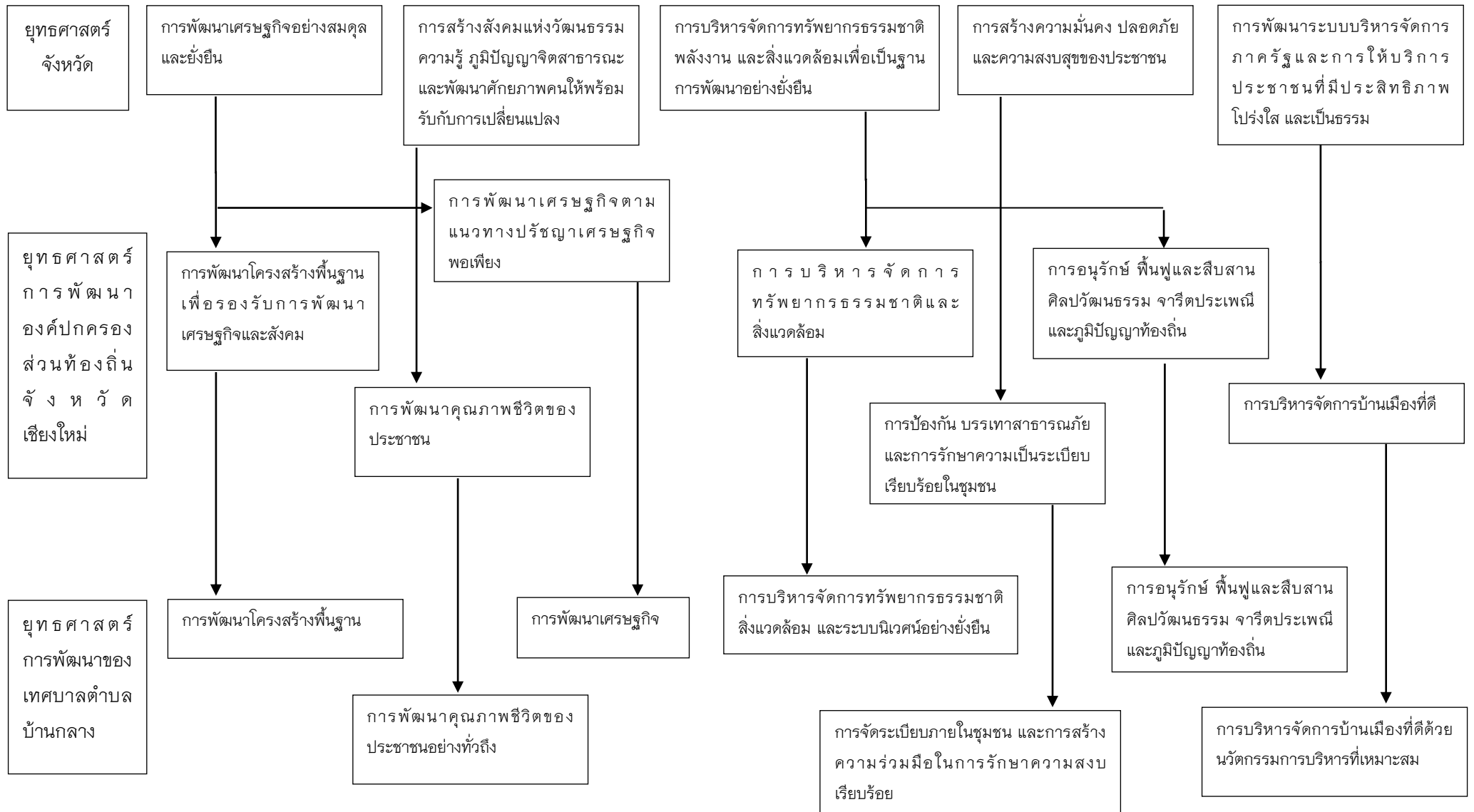

แนวทางการพัฒนาและยุทธศาสตร์การพัฒนาเทศบาลตำบลบ้านกลาง (พ.ศ. ๒๕๖๐-๒๕๖๒)

๑. ยุทธศาสตร์การพัฒนาโครงสร้างพื้นฐานของเมืองและชนบท

ยุทธศาสตร์	เป้าประสงค์	กลยุทธ์	แนวทางการพัฒนา
ยุทธศาสตร์การพัฒนาโครงสร้างพื้นฐานของเมืองและชนบท	ประชาชนได้รับความสะดวกในด้านการคมนาคม การขนส่งผลิตผลทางการเกษตรและการท่องเที่ยว รวมถึงการได้รับบริการด้านสาธารณสุขปโภค สาธารณูปการจากองค์กรปกครองส่วนท้องถิ่นอย่างทั่วถึง	พัฒนาโครงสร้างพื้นฐานทางการเกษตร การคมนาคมขนส่ง สาธารณูปโภคและสาธารณูปการ ที่สามารถก่อให้เกิดมูลค่าทางเศรษฐกิจของชุมชน/ท้องถิ่น โดยเน้นการปรับปรุงและพัฒนาโครงสร้างพื้นฐานให้มีมาตรฐาน สามารถรองรับการเชื่อมโยงในระดับภูมิภาคอาเซียน	<p>๑.๑ พัฒนาระบบบริหารจัดการโครงสร้างพื้นฐาน</p> <p>พัฒนาระบบข้อมูลเพื่อการตัดสินใจเกี่ยวกับการพัฒนาโครงสร้างพื้นฐานด้านสาธารณูปโภค โครงข่ายคมนาคมและการขนส่งโดยอาศัยเทคโนโลยีทันสมัย เพื่อประสิทธิภาพในการให้บริการตามความต้องการในการพัฒนาโครงสร้างพื้นฐานของแต่ละท้องถิ่น สอดคล้องและรองรับยุทธศาสตร์ความร่วมมืออาเซียน สามารถจัดลำดับความสำคัญ ความจำเป็นหรือความเร่งด่วน มีข้อมูลเพียงพอที่จะสามารถลดความซ้ำซ้อนของโครงการ สามารถกำหนดแนวทางในการเชื่อมโยงหรือการใช้ประโยชน์ร่วมกันระหว่างท้องถิ่นได้อย่างเหมาะสมและเอื้ออำนวยต่อการตัดสินใจอย่างมีส่วนร่วม มีเหตุผล โปร่งใสและคุ้มค่าในการลงทุน</p>
			<p>๑.๒ พัฒนาโครงสร้างพื้นฐานในชนบท</p> <p>๑.๒.๑ พัฒนาและปรับปรุงโครงสร้างพื้นฐาน เช่น ถนน สะพาน เพิ่มความร่วมมือระหว่างท้องถิ่นในการพัฒนา แหล่งน้ำที่สามารถใช้ประโยชน์ร่วมกัน เช่น อ่างเก็บน้ำ ฝายชะลอน้ำ ฝายแม่ั่ว คู คลอง หนอง บึง พื้นที่แก้มลิง ระบบบาดาลและระบบชลประทาน เพื่อการเกษตร การอุปโภคและบริโภค</p> <p>๑.๒.๒ พัฒนาโครงสร้างพื้นฐานทางการเกษตรอื่นๆ ที่จะสามารถเพิ่มขีดความสามารถในการแข่งขันทางการเกษตรในท้องถิ่น โดยเฉพาะการเพิ่มประสิทธิภาพการผลิตและลดค่าใช้จ่ายในการกระจายสินค้า เช่น การจัดตั้งคูแลตลาดกลางรับซื้อ-ขาย การก่อสร้างโรงสีชุมชน โรงปุ๋ยอินทรีย์ โกดัง ห้องเย็น โรงคัดบรรจุสินค้าเกษตรของชุมชนที่ได้มาตรฐานระดับสากล ฯลฯ</p>

๑. ยุทธศาสตร์การพัฒนาโครงสร้างพื้นฐานของเมืองและชนบท (ต่อ)

ยุทธศาสตร์	เป้าประสงค์	กลยุทธ์	แนวทางการพัฒนา
ยุทธศาสตร์การพัฒนาโครงสร้างพื้นฐานของเมืองและชนบท	ประชาชนได้รับความสะดวกในด้าน การคมนาคม การขนส่งผลิตภัณฑ์ทางการเกษตรและการท่องเที่ยว รวมถึงการได้รับบริการด้าน สาธารณูปโภคสาธารณูปการจาก องค์การปกครองส่วนท้องถิ่นอย่างทั่วถึง	พัฒนาโครงสร้างพื้นฐานทาง การเกษตร การคมนาคมขนส่ง สาธารณูปโภคและสาธารณูปการ ที่สามารถก่อให้เกิดมูลค่าทาง เศรษฐกิจของชุมชน/ท้องถิ่น โดย เน้นการปรับปรุงและพัฒนา โครงสร้างพื้นฐานให้มีมาตรฐาน สามารถรองรับการเชื่อมโยงใน ระดับภูมิภาคอาเซียน	<p>๑.๓ พัฒนาโครงสร้างพื้นฐานในเขตเมือง</p> <p>๑.๓.๑ ปรับปรุงสาธารณูปโภคและสาธารณูปการให้ได้มาตรฐาน เดียวกัน พัฒนาโครงข่ายด้านการคมนาคมขนส่งทั้งทางบกและน้ำให้มี ความปลอดภัยในการเดินทาง-ขนส่งสินค้า (ขยายผิวหน้าถนน บำรุงพื้นผิว ถนน บำรุงสัญญาณ – ไฟสัญญาณจราจร) ตลอดจนบริการด้านโลจิสติกส์ และการใช้ประโยชน์จากเครือข่ายสารสนเทศ</p> <p>๑.๓.๒ บังคับใช้ผังเมือง เพื่อควบคุมประเภทการใช้ประโยชน์ที่ดิน อาคาร บ้านเรือน สองฟากตามแนวทางโครงข่ายคมนาคม</p> <p>๑.๓.๓ พัฒนาโครงข่ายถนนเชิงยุทธศาสตร์ให้เอื้อต่อการเป็น ศูนย์กลางท่องเที่ยวของภูมิภาคโดยเฉพาะเชิงวัฒนธรรม เชิงสุขภาพและ เชิงนิเวศ (เส้นทางท่องเที่ยวเชิงวัฒนธรรมบริการสุขภาพ เส้นทางจักรยาน ผ่านธรรมชาติ)</p> <p>๑.๓.๔ บำรุงรักษาคู คลอง ทางระบายน้ำ ระบบประปา ตลอดจน ระบบบำบัดน้ำเสียในชุมชนเมือง รวมถึงการลดทัศนอุจาดบนท้องถนนที่ เป็นอุปสรรคต่อการคมนาคมและภาพลักษณ์ของการท่องเที่ยว เช่น บ้าย โฆษณา</p> <p>๑.๓.๕ ศึกษาและผลักดันให้เกิดระบบการให้บริการสาธารณะ ขนส่งมวลชนที่เหมาะสมเพื่อรองรับการเจริญเติบโตของเมืองในการก้าวสู่ ประชาคมเศรษฐกิจอาเซียน</p>

๒. ยุทธศาสตร์การพัฒนาเศรษฐกิจตามแนวทางปรัชญาเศรษฐกิจพอเพียงไปสู่ความยั่งยืน

ยุทธศาสตร์	เป้าประสงค์	กลยุทธ์	แนวทางการพัฒนา
ยุทธศาสตร์การพัฒนาเศรษฐกิจตามแนวทางปรัชญาเศรษฐกิจพอเพียงไปสู่ความยั่งยืน	ชุมชนยึดหลักและปฏิบัติตามแนวทางปรัชญาเศรษฐกิจพอเพียงให้เกิดภูมิคุ้มกัน ทางเศรษฐกิจและร่วมเป็นเครือข่ายชุมชนในด้านการท่องเที่ยววิสาหกิจชุมชน วิสาหกิจขนาดกลางและขนาดย่อมมีความพร้อมต่อผลกระทบจากการเข้าร่วมประชาคมเศรษฐกิจอาเซียน (AEC)	กระตุ้นและสร้างเครือข่ายการพัฒนา ที่อยู่บนพื้นฐานของแนวคิดปรัชญาเศรษฐกิจพอเพียงอย่างเป็นรูปธรรมและต่อเนื่อง	<p>๒.๑ พัฒนาเครือข่ายความร่วมมือในการขับเคลื่อนแนวคิดเศรษฐกิจพอเพียง</p> <p>การเชื่อมโยงบุคคลหรือกลุ่มบุคคลที่ดำเนินการเกี่ยวกับเศรษฐกิจพอเพียงเพื่อร่วมสร้างกระแสเศรษฐกิจพอเพียงอย่างมีทิศทางร่วมกันพัฒนา กิจกรรมตัวอย่างที่เป็นรูปธรรมในสาขาต่างๆ ได้แก่ เกษตร อุตสาหกรรม บริการ การท่องเที่ยว ตั้งแต่ระดับบุคคล ชุมชน ธุรกิจขนาดเล็ก กลาง จนถึงขนาดใหญ่ ร่วมส่งเสริมและพัฒนาองค์ความรู้กระบวนการเรียนรู้ และขยายผลไปสู่การปรับเปลี่ยนกระบวนการทัศนคติในการดำเนินชีวิตและดำเนินธุรกิจบนพื้นฐานแนวคิดเศรษฐกิจพอเพียง</p> <p>๒.๒ สร้างและพัฒนาการรวมกลุ่ม (Cluster)</p> <p>๒.๒.๑ สร้างและพัฒนาเครือข่ายความร่วมมือระหว่างท้องถิ่นต่างๆ ตลอดจนหน่วยงานภาครัฐ เอกชนและสถาบันการเงินให้สามารถดำเนินการแบบบูรณาการ ในลักษณะการรวมกลุ่ม (Cluster) เพื่อร่วมกันพัฒนาระดับสินค้า/บริการตามศักยภาพพื้นที่ให้ได้มาตรฐาน</p> <p>๒.๒.๒ เชื่อมโยงแหล่งวิจัยและพัฒนา ต่อยอดองค์ความรู้และนำเทคโนโลยี ระบบบริหารจัดการและควบคุมการผลิตมาใช้เพื่อลดต้นทุน เพิ่มคุณภาพและมูลค่าของสินค้า/บริการ รวมถึงการพัฒนาบุคลากร อันจะส่งผลให้สามารถตอบสนองความต้องการของผู้บริโภคได้อย่างมีประสิทธิภาพ</p> <p>๒.๒.๓ สนับสนุนการดำเนินกิจกรรมส่งเสริมการตลาดร่วมกันและแสวงหาโอกาสทางการตลาดใหม่ๆ ทั้งในระดับประเทศและระดับนานาชาติ ที่ก่อให้เกิดความเข้มแข็งและยั่งยืนต่อกลุ่มเป้าหมายและเครือข่าย</p>

๒. ยุทธศาสตร์การพัฒนาเศรษฐกิจตามแนวทางปรัชญาเศรษฐกิจพอเพียงไปสู่ความยั่งยืน (ต่อ)

ยุทธศาสตร์	เป้าประสงค์	กลยุทธ์	แนวทางการพัฒนา
<p>ยุทธศาสตร์การพัฒนาเศรษฐกิจตามแนวทางปรัชญาเศรษฐกิจพอเพียงไปสู่ความยั่งยืน</p>	<p>ชุมชนยึดหลักและปฏิบัติตามแนวทางปรัชญาเศรษฐกิจพอเพียงให้เกิดภูมิคุ้มกัน ทางเศรษฐกิจและร่วมเป็นเครือข่ายชุมชนในด้านการท่องเที่ยววิสาหกิจชุมชน วิสาหกิจขนาดกลางและขนาดย่อมมีความพร้อมต่อผลกระทบจากการเข้าร่วมประชาคมเศรษฐกิจอาเซียน (AEC)</p>	<p>กระตุ้นและสร้างเครือข่ายการพัฒนา ที่อยู่บนพื้นฐานของแนวคิดปรัชญาเศรษฐกิจพอเพียงอย่างเป็นรูปธรรมและต่อเนื่อง</p>	<p>๒.๓ ส่งเสริมการใช้เกษตรทฤษฎีใหม่และสร้างภูมิคุ้มกันระบบเศรษฐกิจ</p> <p>๒.๓.๑ ปรับโครงสร้างการผลิตสู่การพึ่งตนเอง ส่งเสริมการใช้ทรัพยากรธรรมชาติในท้องถิ่นเพื่อเป็นฐานการผลิตทางด้านการเกษตรอย่างคุ้มค่าและเกิดประโยชน์สูงสุด โดยใช้แนวคิดการเกษตรทฤษฎีใหม่ผสมผสานกับวิถีชีวิตดั้งเดิม บนพื้นฐานวัฒนธรรมของชุมชนเป็นสำคัญ</p> <p>๒.๓.๒ ส่งเสริมเกษตรปลอดภัยในชุมชน ตั้งแต่การผลิตจนถึงการกระจายสู่การตลาดตลอดจนการสร้างความต้องการให้กับลูกค้าในการบริโภคสินค้าเกษตรปลอดภัยด้วยความรู้และเข้าใจ</p> <p>๒.๓.๓ ส่งเสริมการออมในทุกระดับชุมชนเศรษฐกิจ การขยายธุรกิจบนพื้นฐานและความพร้อมของตน ลดสิ่งจูงใจต่อกิจกรรมทางเศรษฐกิจในลักษณะเก็งกำไร ไม่ก่อให้เกิดผลผลิตทางเศรษฐกิจอย่างแท้จริง</p> <p>๒.๓.๔ ส่งเสริมให้เกิดการแข่งขันในการประกอบธุรกิจอย่างเป็นรูปธรรม มีการกระจายผลประโยชน์อย่างทั่วถึง</p> <p>๒.๔ พัฒนาศักยภาพผู้ประกอบการรองรับการรวมกลุ่มทางเศรษฐกิจและเขตการค้าเสรี</p> <p>๒.๔.๑ ศึกษารวบรวมและเผยแพร่ข้อมูล เพื่อสร้างความรู้ ความเข้าใจเกี่ยวกับการรวมกลุ่มทางเศรษฐกิจและเขตการค้าเสรี โดยเฉพาะกลุ่มประชาคมเศรษฐกิจอาเซียน (AEC) จัดทำแผนพัฒนาเพื่อสร้างโอกาสหรือป้องกันผลกระทบจากการรวมกลุ่มเศรษฐกิจต่อชุมชนและวิสาหกิจในชุมชน</p>

๒. ยุทธศาสตร์การพัฒนาเศรษฐกิจตามแนวทางปรัชญาเศรษฐกิจพอเพียงไปสู่ความยั่งยืน (ต่อ)

ยุทธศาสตร์	เป้าประสงค์	กลยุทธ์	แนวทางการพัฒนา
ยุทธศาสตร์การพัฒนาเศรษฐกิจตามแนวทางปรัชญาเศรษฐกิจพอเพียงไปสู่ความยั่งยืน	ชุมชนยึดหลักและปฏิบัติตามแนวทางปรัชญาเศรษฐกิจพอเพียงให้เกิดภูมิคุ้มกัน ทางเศรษฐกิจและร่วมเป็นเครือข่ายชุมชนในด้านการท่องเที่ยววิสาหกิจชุมชน วิสาหกิจขนาดกลางและขนาดย่อมมีความพร้อมต่อผลกระทบจากการเข้าร่วมประชาคมเศรษฐกิจอาเซียน (AEC)	กระตุ้นและสร้างเครือข่ายการพัฒนา ที่อยู่บนพื้นฐานของแนวคิดปรัชญาเศรษฐกิจพอเพียงอย่างเป็นรูปธรรมและต่อเนื่อง	<p>๒.๔.๒ พัฒนาประสิทธิภาพการผลิตสินค้าการเกษตร หัตถกรรม อุตสาหกรรม มุ่งเน้นการพัฒนาบุคลากร ทักษะแรงงาน การวิจัยและพัฒนาเพื่อเพิ่มมูลค่า ยกระดับการค้าและบริการให้ได้มาตรฐาน สามารถแข่งขันได้ในตลาดการค้าอาเซียน</p> <p>๒.๔.๓ สร้างการมีส่วนร่วมและเชื่อมโยงระหว่างหน่วยงานภาครัฐ เอกชนและท้องถิ่น พัฒนากิจกรรมทางการท่องเที่ยวทั้งกิจกรรมเดิมและกิจกรรมใหม่ ประชาสัมพันธ์เผยแพร่กิจกรรมทางการท่องเที่ยวให้เป็นที่รู้จักทั้งในระดับประเทศและต่างประเทศ</p>

๓. ยุทธศาสตร์การบริหารจัดการทรัพยากรธรรมชาติสิ่งแวดล้อมและระบบนิเวศอย่างยั่งยืน

ยุทธศาสตร์	เป้าประสงค์	กลยุทธ์	แนวทางการพัฒนา
ยุทธศาสตร์การบริหารจัดการทรัพยากรธรรมชาติสิ่งแวดล้อมและระบบนิเวศอย่างยั่งยืน	ชุมชนในพื้นที่เขตจังหวัดเชียงใหม่มีจิตสำนึกและพัฒนาเป็นเครือข่ายชุมชนแห่งการปฏิบัติในด้านการแก้ไขปัญหาสิ่งแวดล้อม การจัดการทรัพยากรธรรมชาติสิ่งแวดล้อม และการอนุรักษ์ระบบนิเวศน์	ขับเคลื่อนกิจกรรมทางด้านการบริหารจัดการทรัพยากรธรรมชาติสิ่งแวดล้อมและระบบนิเวศน์ ผ่านเครือข่ายและองค์กรทางด้านสิ่งแวดล้อมอย่างจริงจังและต่อเนื่อง	<p>๓.๑ <u>ปลูกจิตสำนึกให้เกิดการมีส่วนร่วมในการอนุรักษ์ทรัพยากรธรรมชาติและสิ่งแวดล้อม</u></p> <p>๓.๑.๑ จัดกิจกรรมส่งเสริม สนับสนุนให้ประชาชนกลุ่มต่างๆ มีความรู้ ความเข้าใจที่ถูกต้องในด้านการป้องกันและแก้ไขปัญหาสิ่งแวดล้อมในพื้นที่ทรัพยากรธรรมชาติและสิ่งแวดล้อม โดยการส่งเสริมปลูกป่าในพื้นที่ต้นน้ำ พื้นที่สาธารณะ สร้างฝายต้นน้ำลำธาร การปลูกฝังเรื่องการทำจิตชยะมูลฝอย การดูแลรักษาแม่น้ำ ลำคลอง ไม่ให้เน่าเสีย ลดการเผาไร่เผาป่า</p> <p>๓.๑.๒ รณรงค์ประชาสัมพันธ์ให้ชุมชนตระหนักในคุณค่าของทรัพยากรธรรมชาติและสิ่งแวดล้อม เพื่อปรับเปลี่ยนพฤติกรรมในการผลิตและบริโภคที่ส่งผลกระทบต่อสิ่งแวดล้อม</p> <p>๓.๑.๓ ส่งเสริมและวิจัยการใช้พลังงานจากพืชและพลังงานทดแทนอื่นๆ การอนุรักษ์พลังงานในภาครัฐ ภาคอุตสาหกรรม เกษตรกรรม ที่อยู่อาศัยและอื่นๆ การปลูกจิตสำนึกการใช้พลังงานอย่างยั่งยืน</p> <p>๓.๒ <u>บริหารจัดการทรัพยากรธรรมชาติและสิ่งแวดล้อม</u></p> <p>๓.๒.๑ พัฒนาระบบการบริหารจัดการทรัพยากรธรรมชาติและสิ่งแวดล้อม และระบุนการแก้ไขปัญหาสิ่งแวดล้อม เช่น ปัญหาหมอกควัน น้ำเสีย ชยะมูลฝอยโดยให้ชุมชนดำเนินการด้วยตนเองมากขึ้นอย่างต่อเนื่อง</p>

๓. ยุทธศาสตร์การบริหารจัดการทรัพยากรธรรมชาติสิ่งแวดล้อมและระบบนิเวศอย่างยั่งยืน (ต่อ)

ยุทธศาสตร์	เป้าประสงค์	กลยุทธ์	แนวทางการพัฒนา
ยุทธศาสตร์การบริหารจัดการทรัพยากรธรรมชาติสิ่งแวดล้อมและระบบนิเวศอย่างยั่งยืน	ชุมชนในพื้นที่เขตจังหวัดเชียงใหม่มีจิตสำนึกและพัฒนาเป็นเครือข่ายชุมชนแห่งการปฏิบัติในด้านการแก้ปัญหาสิ่งแวดล้อม การจัดการทรัพยากรธรรมชาติสิ่งแวดล้อม และการอนุรักษ์ระบบนิเวศน์	ขับเคลื่อนกิจกรรมทางการบริหารจัดการทรัพยากรธรรมชาติสิ่งแวดล้อมและระบบนิเวศน์ ผ่านเครือข่ายและองค์กรทางด้านสิ่งแวดล้อมอย่างจริงจังและต่อเนื่อง	<p>๓.๒.๒ การกำหนดบทบัญญัติข้อบังคับและกฎหมายที่เกี่ยวข้องปรับปรุงกฎระเบียบด้านสิ่งแวดล้อมให้สอดคล้องกับแต่ละพื้นที่ การกำหนดขอบเขตพื้นที่ (Zoning) อย่างเป็นทางการและเป็นรูปธรรม และบังคับใช้อย่างจริงจัง เพื่อควบคุมกิจกรรมที่ส่งผลกระทบต่อคุณภาพชีวิต เพิ่มพื้นที่สีเขียว (EcoTown) เพื่อสุขภาพของคนในพื้นที่เมือง</p> <p>๓.๒.๓ ส่งเสริมการจัดตั้งกลุ่มและเครือข่ายในการบริหารจัดการทรัพยากรธรรมชาติและสิ่งแวดล้อม บูรณาการในการบริหารจัดการปัญหาสิ่งแวดล้อม เช่น หมอกควันไฟป่าและทุกภัยระหว่างหน่วยงานองค์กรปกครองส่วนท้องถิ่น หน่วยงานภาครัฐและภาคีพัฒนาที่เกี่ยวข้อง</p>
			<p>๓.๓ พัฒนาชุมชนตัวอย่างแห่งความสำเร็จที่เป็นรูปธรรม</p> <p>สร้างองค์ความรู้จากการศึกษาดูงานการหาต้นแบบที่ดีในการบริหารจัดการทรัพยากรธรรมชาติสิ่งแวดล้อมและระบบนิเวศที่ดี เพื่อนำมาเป็นแบบอย่างแนวทางปฏิบัติและขยายผลสู่ชุมชนและท้องถิ่นอื่น โดยการมีส่วนร่วมของชุมชน องค์กรภาคเอกชน เช่น การพัฒนาระบบการกำจัดขยะมูลฝอย การแก้ไขปัญหาหมอกควันและไฟป่า การแก้ไขปัญหาน้ำเสียและแม่น้ำ ลำคลอง</p>

๔. ยุทธศาสตร์การอนุรักษ์ ฟื้นฟูและสืบสานศิลปวัฒนธรรม จารีต ประเพณีและภูมิปัญญาท้องถิ่น

ยุทธศาสตร์	เป้าประสงค์	กลยุทธ์	แนวทางการพัฒนา
ยุทธศาสตร์การอนุรักษ์ ฟื้นฟูและสืบสานศิลป วัฒนธรรมจารีต ประเพณี และภูมิปัญญาท้องถิ่น	ชุมชนและองค์กรภาคสังคมใน ท้องถิ่นสามารถอนุรักษ์ ฟื้นฟูและ สืบสานศิลปวัฒนธรรม จารีต ประเพณี และภูมิปัญญาอันเป็น เอกลักษณ์ของท้องถิ่นของตนให้ ดำรงอยู่ได้อย่างยั่งยืน	กำหนดให้การอนุรักษ์วัฒนธรรม ล้าหนาเป็นวาระที่สำคัญของ องค์กรปกครองส่วนท้องถิ่นจังหวัด เชียงใหม่ ในการดำเนินกิจกรรม ร่วมกับองค์กรเอกชน สถาบันการศึกษา และหน่วยงานที่ เกี่ยวข้องโดยเน้นการมีส่วนร่วม ของชุมชนในการสร้างจิตสำนึกและ กำหนดแนวทางปฏิบัติที่เป็น รูปธรรม ทางด้านศิลปวัฒนธรรม จารีตประเพณี ภาษาพื้นเมือง การ แต่งกายพื้นเมืองและภูมิปัญญา ท้องถิ่น	<p>๔.๑ พัฒนาการองค์ความรู้ด้านศิลปวัฒนธรรมท้องถิ่น</p> <p>๔.๑.๑ การจัดการองค์ความรู้ทางวัฒนธรรมและทุนทางสังคมด้วย การสร้างแหล่งเรียนรู้เพื่อการสืบค้นภูมิปัญญา/อัตลักษณ์ท้องถิ่น พัฒนา ระบบข้อมูลและถ่ายทอดองค์ความรู้วางแผนพัฒนาและเชื่อมโยงแหล่งการ เรียนรู้ เช่น การใช้วัด สถานศึกษาหรือสถานที่ที่เหมาะสมในการจัดการ เรียนการสอน ภาษาท้องถิ่นให้เยาวชนและผู้สนใจในท้องถิ่น</p> <p>๔.๑.๒ ปลูกจิตสำนึกในระดับครอบครัวอันเป็นสถาบันรากฐานของ การปลูกจิตสำนึกให้เด็กและเยาวชนในชุมชนนอกเหนือจาก สถาบันการศึกษา</p> <p>๔.๑.๓ อนุรักษ์วัฒนธรรมชนเผ่าในท้องถิ่น รณรงค์การใช้ภาษา/การ แต่งกายล้านนา การอนุรักษ์อักษรเมือง ตนตรีพื้นเมือง ส่งเสริม วัฒนธรรมประเพณีในโรงเรียนฯ</p> <p>๔.๒ ส่งเสริมและเชื่อมโยงวิถีชีวิตชุมชนกับศิลปวัฒนธรรมท้องถิ่น</p> <p>๔.๒.๑ สร้างความเชื่อมโยงระหว่างศิลปวัฒนธรรมวิถีชีวิตคนท้องถิ่น ในปัจจุบัน รวมทั้งส่งเสริมเพื่อให้ชุมชนและเยาวชนเห็นความสำคัญของ ประเพณี วัฒนธรรมล้านนา การจัดกิจกรรมและการสร้างกลุ่มส่งเสริม วัฒนธรรมล้านนาและคุณธรรมจริยธรรม รวมถึงกิจกรรมทางศาสนา ตลอดจนการป้องกันผลกระทบจากการเข้ามาของวัฒนธรรมต่างชาติที่มี ต่อวิถีชีวิตชุมชนอย่างเหมาะสม</p>

๔. ยุทธศาสตร์การอนุรักษ์ ฟื้นฟูและสืบสานศิลปวัฒนธรรม จารีต ประเพณีและภูมิปัญญาท้องถิ่น (ต่อ)

ยุทธศาสตร์	เป้าประสงค์	กลยุทธ์	แนวทางการพัฒนา
ยุทธศาสตร์การอนุรักษ์ ฟื้นฟูและสืบสานศิลปะ วัฒนธรรมจารีต ประเพณี และภูมิปัญญาท้องถิ่น	ชุมชนและองค์กรภาคสังคมใน ท้องถิ่นสามารถอนุรักษ์ ฟื้นฟูและ สืบสานศิลปวัฒนธรรม จารีต ประเพณี และภูมิปัญญาอันเป็น เอกลักษณ์ของท้องถิ่นของตนให้ ดำรงอยู่ได้อย่างยั่งยืน	กำหนดให้การอนุรักษ์วัฒนธรรม ล้าเนาเป็นวาระที่สำคัญของ องค์กรปกครองส่วนท้องถิ่นจังหวัด เชียงใหม่ ในการดำเนินกิจกรรม ร่วมกับองค์กรเอกชน สถาบันการศึกษา และหน่วยงานที่ เกี่ยวข้องโดยเน้นการมีส่วนร่วม ของชุมชนในการสร้างจิตสำนึกและ กำหนดแนวทางปฏิบัติที่เป็น รูปธรรม ทางด้านศิลปวัฒนธรรม จารีตประเพณี ภาษาพื้นเมือง การ แต่งกายพื้นเมืองและภูมิปัญญา ท้องถิ่น	<p>๔.๒.๒ ส่งเสริม สนับสนุนให้เกิดการพัฒนาและสร้างสรรค์งานศิลปะ ภูมิปัญญาท้องถิ่นสาขาต่างๆ โดยการแลกเปลี่ยนเรียนรู้และสร้างกลุ่ม กิจกรรมศิลปะที่เกี่ยวข้องกับภูมิปัญญาท้องถิ่น</p> <p>๔.๒.๓ เชื่อมโยงระหว่างศิลปวัฒนธรรมและภูมิปัญญาท้องถิ่นสู่การ สร้างมูลค่าเพิ่มทางเศรษฐกิจและการท่องเที่ยวอย่างมีทิศทางและ เหมาะสม</p> <p>๔.๓ ส่งเสริมและอนุรักษ์สถาปัตยกรรมท้องถิ่น</p> <p>๔.๓.๑ ส่งเสริมและสนับสนุนให้เกิดการอนุรักษ์ด้านสถาปัตยกรรม ต่างๆ แห่งล้าเนา มีการออกแบบหรือก่อสร้างโดยคงเอกลักษณ์ทางด้าน ศิลปะ</p> <p>๔.๓.๒ สร้างเครือข่ายบุคลากรหรือกลุ่มบุคคล ที่ดำเนินการเกี่ยวกับการ สร้างสรรค์ผลงานทางด้านสถาปัตยกรรม ให้มีส่วนร่วมในการพัฒนา เมืองให้คงเอกลักษณ์ทางด้านสถาปัตยกรรมล้าเนา และที่เกี่ยวข้องในการ บูรณะฟื้นฟูแหล่งโบราณสถาน แหล่งประวัติศาสตร์ที่สำคัญ</p>

๕. ยุทธศาสตร์การพัฒนาคุณภาพชีวิตของประชาชนและกลุ่มด้อยโอกาสในสังคม

ยุทธศาสตร์	เป้าประสงค์	กลยุทธ์	แนวทางการพัฒนา
ยุทธศาสตร์การพัฒนาคุณภาพชีวิตของประชาชนและกลุ่มด้อยโอกาสในสังคม	ประชาชนกลุ่มต่างๆ โดยเฉพาะกลุ่มเด็กและเยาวชนผู้สูงอายุ คนพิการและผู้ประสบปัญหาทางสังคมได้รับบริการและสวัสดิการจากองค์กรปกครองส่วนท้องถิ่นอย่างทั่วถึง รวดเร็วและเป็นธรรมบนพื้นฐานของการพึ่งพาตนเอง	สร้างโอกาสและพัฒนาศักยภาพกลุ่มเป้าหมาย เช่น เด็ก เยาวชนสตรี ผู้สูงอายุ ผู้พิการและผู้ด้อยโอกาสให้มีความรู้ ทักษะการประกอบอาชีพ สามารถพึ่งพาปกป้องตนเองและชุมชนของตนได้อย่างยั่งยืน	<p>๕.๑ ส่งเสริมให้ประชาชนมีการเรียนรู้ตลอดชีวิต</p> <p>๕.๑.๑ จัดให้มีศูนย์การเรียนรู้ด้านต่างๆ ที่เป็นการศึกษาทั้งในระบบและนอกระบบ และการศึกษาตามอัธยาศัยที่มีคุณภาพพร้อมทั้งเสริมสร้างสภาพแวดล้อมแหล่งแลกเปลี่ยนเรียนรู้ที่เหมาะสมและเพียงพอสำหรับประชาชน กลุ่มอาชีพและการรวมกลุ่มตามอัธยาศัย</p> <p>๕.๑.๒ สร้างโอกาสของการเข้าถึงแหล่งศึกษาเรียนรู้สำหรับกลุ่มที่แตกต่างในสังคมอย่างทั่วถึง</p> <p>๕.๑.๓ ส่งเสริม พัฒนาและยกระดับคุณภาพมาตรฐานบริการทางศึกษาของสถานศึกษาในสังกัดเพื่อลดความเหลื่อมล้ำและสร้างโอกาสทางการศึกษาสำหรับประชาชนทุกระดับ พัฒนาความพร้อมต่อการเข้าสู่ประชาคมเศรษฐกิจอาเซียน</p>
			<p>๕.๒ ส่งเสริมสุขภาพ</p> <p>๕.๒.๑ พัฒนาระบบสวัสดิการและบริการสุขภาพทางด้านสร้างเสริมสุขภาพ ป้องกันโรค รักษาพยาบาลและฟื้นฟูสมรรถภาพที่มีคุณภาพมาตรฐาน โดยให้ประชาชนในชุมชนสามารถเข้าถึงบริการได้สะดวกและทั่วถึง</p> <p>๕.๒.๒ การส่งเสริมและสนับสนุนให้ประชาชนมีทักษะในการดูแลสุขภาพของตนเอง รวมถึงการจัดกิจกรรมเสริมสร้างความเข้มแข็งทั้งร่างกายและจิตใจของคนในชุมชน โดยเฉพาะกลุ่มเยาวชนและผู้สูงอายุ</p>

๕. ยุทธศาสตร์การพัฒนาคุณภาพชีวิตของประชาชนและกลุ่มด้อยโอกาสในสังคม (ต่อ)

ยุทธศาสตร์	เป้าประสงค์	กลยุทธ์	แนวทางการพัฒนา
ยุทธศาสตร์การพัฒนาคุณภาพชีวิตของประชาชนและกลุ่มด้อยโอกาสในสังคม	ประชาชนกลุ่มต่างๆ โดยเฉพาะกลุ่มเด็กและเยาวชนผู้สูงอายุ คนพิการและผู้ประสบปัญหาทางสังคมได้รับบริการและสวัสดิการจากองค์กรปกครองส่วนท้องถิ่นอย่างทั่วถึง รวดเร็วและเป็นธรรมบนพื้นฐานของการพึ่งพาตนเอง	สร้างโอกาสและพัฒนาศักยภาพกลุ่มเป้าหมาย เช่น เด็ก เยาวชน สตรี ผู้สูงอายุ ผู้พิการและผู้ด้อยโอกาสให้มีความรู้ ทักษะ การประกอบอาชีพ สามารถพึ่งพาปกป้องตนเองและชุมชนของตนได้อย่างยั่งยืน	<p>๕.๓ สงเคราะห์กลุ่มคนด้อยโอกาส</p> <p>ดำเนินการรวบรวมข้อมูลผู้ด้อยโอกาสในท้องถิ่น เพื่อกำหนดแนวทางการสงเคราะห์ผู้ด้อยโอกาส ผู้สูงอายุ ผู้ประสบปัญหาสังคม ทั้งในด้านการศึกษา การพัฒนาอาชีพ การเข้าถึงปัจจัยการยังชีพ การผลิต ตลอดจนการดำเนินการพัฒนาโครงสร้างพื้นฐาน เช่น อาสาธาณูปโภค ที่เพียงพอและเหมาะสมสำหรับผู้ด้อยโอกาสทุกกลุ่ม</p>
			<p>๕.๔ ส่งเสริมและสร้างสภาพการพึ่งพาตนเองของชุมชน</p> <p>๕.๔.๑ ส่งเสริม และพัฒนาการรวมกลุ่มอาชีพให้แก่ประชาชนในชุมชน/ท้องถิ่น ตามศักยภาพของชุมชน เพื่อให้มีงานทำ มีรายได้ พึ่งพาตนเองได้</p> <p>๕.๔.๒ ส่งเสริมให้มีการสร้างเครือข่ายอาสาสมัครชุมชนทุกภาคส่วน (ภาครัฐ/ผู้สูงอายุ/เยาวชน/กลุ่มอื่นๆ) เพื่อการเฝ้าระวังและรักษาความสงบเรียบร้อยของชุมชน รวมถึงการจัดกิจกรรมด้านต่างๆ เพื่อสร้างจิตสำนึกและความสัมพันธ์ที่ดีแก่สมาชิกเพื่อความเป็นระเบียบเรียบร้อยและคุณภาพชีวิตที่ดีของชุมชน</p> <p>๕.๔.๓ การศึกษา ติดตาม เฝ้าระวังเพื่อป้องกันผลกระทบทางสังคมจากการเปิดเสรีทางการค้าและบริการ ตามข้อตกลงการรวมกลุ่มประชาคมเศรษฐกิจอาเซียนที่มีต่อชุมชน</p>

๖. ยุทธศาสตร์การจัดระเบียบภายในชุมชน และการสร้างความร่วมมือในการรักษาความสงบเรียบร้อย

ยุทธศาสตร์	เป้าประสงค์	กลยุทธ์	แนวทางการพัฒนา
ยุทธศาสตร์การจัดระเบียบภายในชุมชนและการสร้างความร่วมมือในการรักษาความสงบเรียบร้อย	ประชาชนมีความสามัคคีและความสมานฉันท์ในหมู่คณะสามารถป้องกันและรับมือกับสาธารณภัยต่างๆ ได้อย่างมีประสิทธิภาพสามารถลดปัญหาอาชญากรรมและความไม่ปลอดภัยในชีวิตและทรัพย์สินในชุมชน	ส่งเสริมเครือข่ายภาคประชาชนให้มีความสามัคคีตระหนักรู้และมีส่วนร่วมในการป้องกันและแก้ไขปัญหาในชุมชนโดยชุมชนพัฒนาบุคลากรเทคโนโลยี และกระบวนการอื่นที่ก่อให้เกิดความสงบเรียบร้อย และความปลอดภัยในชีวิตและทรัพย์สินภายในชุมชน	<p>๖.๑ ปฏิบัติการด้านความร่วมมือในการดูแลป้องกันภัยในชุมชน</p> <p>๖.๑.๑ ปฏิบัติการด้านความร่วมมือและสร้างความตระหนักรู้ให้มีความร่วมมือและการแสดงความรับผิดชอบต่อปัญหาที่ส่งผลกระทบต่อคนส่วนรวมในชุมชนและสังคมในวงกว้าง</p> <p>๖.๑.๒ สร้างกิจกรรมส่งเสริมการมีส่วนร่วม เพื่อพัฒนาความเข้มแข็งและความสามัคคีของหมู่บ้าน เปิดโอกาสให้ทุกภาคส่วนมีโอกาสในการเสนอปัญหา ความต้องการและกำหนดนโยบาย กฎระเบียบที่เกี่ยวข้องกับชุมชนของตน</p> <p>๖.๑.๓ สร้างเครือข่ายชุมชนและอาสาสมัคร ในการเฝ้าระวัง ให้ข้อมูลประชาสัมพันธ์และระณรงค์ป้องกันภัยต่างๆ ที่อาจเกิดในชุมชน อันเกี่ยวกับการละเมิดกฎหมายของรัฐ และการประกอบอาชีพที่ผิดกฎหมาย รวมถึงภัยจากอุบัติเหตุจากรถยนต์บนท้องถนน</p> <p>๖.๒ เสริมสร้างประสิทธิภาพในการป้องกัน บรรเทาสาธารณภัยและการรักษาความสงบปลอดภัยแก่ชุมชน</p> <p>๖.๒.๑ ส่งเสริมการสร้างเครือข่ายอาสาสมัครชุมชน เช่น ตำรวจบ้าน กลุ่มดับไฟป่า โดยมีการสนับสนุนงบประมาณและสิ่งจูงใจในการดำเนินกิจกรรมจิตอาสาของประชาชนในชุมชนเพื่อดูแลความสงบเรียบร้อย ความปลอดภัยทั้งชีวิตและทรัพย์สิน</p>

๖. ยุทธศาสตร์การจัดระเบียบภายในชุมชน และการสร้างความร่วมมือในการรักษาความสงบเรียบร้อย (ต่อ)

ยุทธศาสตร์	เป้าประสงค์	กลยุทธ์	แนวทางการพัฒนา
ยุทธศาสตร์การจัดระเบียบภายในชุมชนและการสร้างความร่วมมือในการรักษาความสงบเรียบร้อย	ประชาชนมีความสามัคคีและความสมานฉันท์ในหมู่คณะสามารถป้องกันและรับมือกับสาธารณภัยต่างๆ ได้อย่างมีประสิทธิภาพสามารถลดปัญหาอาชญากรรมและความไม่ปลอดภัยในชีวิตและทรัพย์สินในชุมชน	ส่งเสริมเครือข่ายภาคประชาชนให้มีความสามัคคีตระหนักร่วมกันและมีส่วนร่วมในการป้องกันและแก้ไขปัญหาในชุมชนโดยชุมชนพัฒนาบุคลากรเทคโนโลยี และกระบวนการอื่นที่ก่อให้เกิดความสงบเรียบร้อย และความปลอดภัยในชีวิตและทรัพย์สินภายในชุมชน	<p>๖.๒.๒ พัฒนาและปรับปรุงระบบและประสิทธิภาพงานการป้องกันบรรเทาสาธารณภัยและรักษาความสงบปลอดภัยในชุมชนอย่างพอเพียงในด้านบุคลากร งบประมาณ เครื่องมืออุปกรณ์เทคโนโลยีสารสนเทศด้านการบริหารจัดการและบรรเทาสาธารณภัยในภาพรวมร่วมกันระหว่างหน่วยงานองค์กรปกครองส่วนท้องถิ่น หน่วยงานภาครัฐ ภาคเอกชน</p> <p>๖.๓ ป้องกันและแก้ไขปัญหาอาชญากรรม อบายมุขและปัญหาแรงงานต่างด้าว</p> <p>๖.๓.๑ บูรณาการความร่วมมือระหว่างองค์กรปกครองส่วนท้องถิ่นกับหน่วยงานที่เกี่ยวข้องในการแก้ไขปัญหาอาชญากรรมและอบายมุข เช่น โรงเรียน วัด องค์กรภาคเอกชน ผู้ประกอบการและประชาชนในท้องถิ่น ฯลฯ เพื่อกำหนดมาตรการเฝ้าระวัง ป้องกันและแก้ไขปัญหาที่จะเกิดขึ้นอย่างต่อเนื่องและจริงจัง ตั้งแต่ระดับครอบครัว ชุมชนและสังคมอย่างเป็นระบบ</p> <p>๖.๓.๒ พัฒนาระบบการคุ้มครองแรงงานต่างด้าว ตลอดจนเตรียมความพร้อม เฝ้าระวังและป้องกันปัญหาจากแรงงานต่างด้าวทั้งในระบบและนอกระบบตามกฎหมาย ที่เป็นผลกระทบจากการเข้าร่วมประชาคมเศรษฐกิจอาเซียน</p>

๗. ยุทธศาสตร์การบริหารจัดการบ้านเมืองที่ดี ด้วยนวัตกรรมการบริหารที่เหมาะสม

ยุทธศาสตร์	เป้าประสงค์	กลยุทธ์	แนวทางการพัฒนา
ยุทธศาสตร์การบริหารจัดการบ้านเมืองที่ดี ด้วยนวัตกรรมการบริหารที่เหมาะสม	องค์กรปกครองส่วนท้องถิ่นมีกระบวนการบริหารจัดการภายใต้หลักธรรมาภิบาลและการจัดบริการสาธารณะแก่ประชาชนที่มีประสิทธิภาพและเกิดผลสัมฤทธิ์	ใช้เทคโนโลยีและการจัดการสมัยใหม่ที่เหมาะสมสำหรับองค์กรปกครองส่วนท้องถิ่นแต่ละแห่ง เพื่อเพิ่มประสิทธิภาพของหน่วยงานพัฒนาศักยภาพของบุคลากรและสร้างระบบความร่วมมือระหว่างหน่วยงาน	<p>๗.๑ สร้างจิตสำนึกและพัฒนาขีดความสามารถบุคลากรท้องถิ่น เสริมสร้างจิตสำนึก สร้างขวัญและกำลังใจ และกระบวนทัศน์ในการทำงานของบุคลากรท้องถิ่นในทุกระดับตลอดจนพัฒนาศักยภาพของบุคลากรท้องถิ่นให้มีความรู้ความสามารถในการปฏิบัติงานและการบริการประชาชนให้มีประสิทธิภาพเพิ่มขึ้น เพื่อให้ประชาชนได้รับความพึงพอใจ และสามารถสนับสนุนการขับเคลื่อนยุทธศาสตร์การพัฒนาของท้องถิ่นและจังหวัด ตลอดจนพัฒนานวัตกรรมบริการให้บริการเพื่อเตรียมความพร้อมการพัฒนาท้องถิ่นสู่ประชาคมเศรษฐกิจอาเซียน</p> <p>๗.๒ เสริมสร้างประสิทธิภาพและธรรมาภิบาลในการบริหารจัดการ</p> <p>๗.๒.๑ พัฒนาและปรับปรุงประสิทธิภาพระบบงานและการให้บริการประชาชน โดยมุ่งเน้นผลสัมฤทธิ์และความคุ้มค่าในการปฏิบัติภารกิจ คำนึงถึงความต้องการของประชาชนจัดหาเครื่องมือและประยุกต์ใช้เทคโนโลยีที่เหมาะสมเพื่อเพิ่มประสิทธิภาพในการให้บริการ</p> <p>๗.๒.๒ พัฒนากลไกการทำงานที่เข้มแข็งและโปร่งใส โดยอาศัยความร่วมมือเป็นภาคีหรือข้อตกลงความร่วมมือ และการบูรณาการระหว่างหน่วยงานอย่างเป็นรูปธรรม โดยคำนึงถึงผลประโยชน์สาธารณะของผู้รับบริการเป็นหลัก ภายใต้การตัดสินใจที่ยึดหลักคุณธรรมจริยธรรม การรับผิดชอบต่อส่วนรวม การพร้อมรับการตรวจสอบจากประชาชน และปฏิบัติตามกฎหมายที่เกี่ยวข้อง มีการเปิดเผยข้อมูลหน่วยงานตามกฎหมาย</p>

๓/. ยุทธศาสตร์การบริหารจัดการบ้านเมืองที่ดี ด้วยนวัตกรรมการบริหารที่เหมาะสม (ต่อ)

ยุทธศาสตร์	เป้าประสงค์	กลยุทธ์	แนวทางการพัฒนา
ยุทธศาสตร์การบริหารจัดการบ้านเมืองที่ดี ด้วยนวัตกรรมการบริหารที่เหมาะสม	องค์กรปกครองส่วนท้องถิ่นมีกระบวนการบริหารจัดการภายใต้หลักธรรมาภิบาลและการจัดบริการสาธารณะแก่ประชาชนที่มีประสิทธิภาพและเกิดผลสัมฤทธิ์	ใช้เทคโนโลยีและการจัดการสมัยใหม่ที่เหมาะสมสำหรับองค์กรปกครองส่วนท้องถิ่นแต่ละแห่ง เพื่อเพิ่มประสิทธิภาพของหน่วยงานพัฒนาศักยภาพของบุคลากรและสร้างระบบความร่วมมือระหว่างหน่วยงาน	<p>๓/.๓ ส่งเสริมการมีส่วนร่วมของทุกภาคส่วนในการตรวจสอบควบคุม</p> <p>๓/.๓.๑ ส่งเสริมสนับสนุนกระบวนการรับฟังความคิดเห็นจากชุมชนกลุ่มองค์กร หน่วยงานและผู้มีส่วนได้เสียจากการดำเนินงานในการพัฒนาของท้องถิ่น และเปิดโอกาสให้มีส่วนร่วมในการเสนอแนะความคิดเห็นในการกำหนดบทบัญญัติ กฎระเบียบที่เกี่ยวข้อง เพื่อประสานประโยชน์ของภาคส่วนต่างๆ ให้เสมอภาคและมีความสมดุล</p> <p>๓/.๓.๒ ส่งเสริมและจัดให้มีระบบการควบคุมภายในองค์กรภาครัฐตามที่กฎหมายกำหนดและส่งเสริมให้มีการตรวจสอบจากทุกภาคส่วน</p>

ส่วนที่ ๓
บัญชีโครงการพัฒนา

๕.๒ รายละเอียดโครงการ

แผนพัฒนาสามปี (พ.ศ. ๒๕๖๐-๒๕๖๒)

เทศบาลตำบลบ้านกลาง

๑. ยุทธศาสตร์การพัฒนาโครงสร้างพื้นฐานของเมืองและชนบท										
๑.๑ แนวทางการพัฒนาระบบบริหารจัดการโครงสร้างพื้นฐาน										
ที่	โครงการ	วัตถุประสงค์	เป้าหมาย	งบประมาณและที่มา (บาท)			ตัวชี้วัด (KPI)	ผลที่คาดว่าจะได้รับ	หน่วยงาน ที่รับผิดชอบ	
			(ผลผลิตโครงการ)	พ.ศ.๒๕๖๐		พ.ศ.๒๕๖๑				พ.ศ.๒๕๖๒
๑	โครงการประชุมเชิง บูรณาการกับ อบท. ที่ เกี่ยวข้องด้านกฎหมาย และแผนการก่อสร้าง	เพื่อเป็นการหารือ ระหว่าง อบท. ใน การหาข้อสรุป ทิศทางแผนการ ก่อสร้าง	๑ ครั้ง / ปี	๓๐,๐๐๐ (๒๕๕๘ : ๓๐,๐๐๐)		๓๐,๐๐๐ (๒๕๕๘ : ๓๐,๐๐๐)	๓๐,๐๐๐ (๒๕๕๘ : ๓๐,๐๐๐)	ร้อยละของ อบท. ที่เข้า ร่วมกิจกรรม	งานก่อสร้าง โครงสร้างพื้นฐาน ของเทศบาลฯ มีกา รบูรณาการอย่าง เป็นระบบ	กองช่าง
๒	โครงการจัดทำผังเมือง รวมชุมชนเทศบาลฯ	เพื่อพัฒนาระบบ การวางผังเมืองรวม	๑ ครั้ง / ปี	๕๐,๐๐๐ (๒๕๕๘ : ๕๐,๐๐๐)		๕๐,๐๐๐ (๒๕๕๘ : ๕๐,๐๐๐)	๕๐,๐๐๐ (๒๕๕๘ : ๕๐,๐๐๐)	ร้อยละของ ผู้เข้าร่วม โครงการ	เทศบาลฯ ได้ พัฒนาระบบผัง เมืองชุมชนรวม	กองช่าง
๓	โครงการติดตั้งป้าย เตือน บ้ายบังคับ และตี เส้นลดความเร็ว	มีป้ายเตือน บ้าย บังคับ ช่วยลดการ เกิดอุบัติเหตุ	ในเขต เทศบาลฯ	๑๐๐,๐๐๐ (๒๕๕๘ : ๑๐๐,๐๐๐)		๑๐๐,๐๐๐ (๒๕๕๘ : ๑๐๐,๐๐๐)	๑๐๐,๐๐๐ (๒๕๕๘ : ๑๐๐,๐๐๐)	ร้อยละของ จำนวน อุบัติเหตุ ลดลง	มีป้ายเตือน บ้าย บังคับ ช่วยลดการ เกิดอุบัติเหตุ	กองช่าง

ที่	โครงการ	วัตถุประสงค์	เป้าหมาย	งบประมาณและที่มา (บาท)			ตัวชี้วัด	ผลที่คาดว่าจะได้รับ	หน่วยงาน ที่รับผิดชอบ	
			(ผลผลิตโครงการ)	พ.ศ.๒๕๖๐		พ.ศ.๒๕๖๑	พ.ศ.๒๕๖๒			(KPI)
๓	โครงการปรับปรุงภูมิทัศน์บริเวณสถานศึกษา	เพื่อให้บริเวณสถานศึกษามีความเป็นระเบียบสวยงาม	สถานศึกษาในสังกัดจำนวน ๑ แห่ง	๒๐๐,๐๐๐		-	-	ร้อยละของนักเรียนที่เพิ่มขึ้น	บริเวณสถานศึกษามีความสวยงามและเหมาะสม	กองการศึกษา ร.ร. เทศบาล ๑
๔	โครงการปรับปรุงห้องสมุดสถานศึกษา	เพื่อสถานศึกษามีห้องสมุดให้บริการนักเรียนอย่างเพียงพอ	ห้องสมุดโรงเรียนเทศบาล ๑	๒๐๐,๐๐๐ <small>(๒๕๕๙ : ๒๐๐,๐๐๐)</small>		-	-	ร้อยละ ๖๐ ของนักเรียนเข้าใช้บริการห้องสมุด	นักเรียน ครู และชุมชนสามารถใช้ห้องสมุดค้นคว้าหาความรู้ด้วยตนเองอย่างเพียงพอ	กองการศึกษา ร.ร. เทศบาล ๑
๕	โครงการก่อสร้างสวนสุขภาพ	เพื่อให้สถานศึกษามีสวนสุขภาพสำหรับนักเรียนและประชาชน	สวนสุขภาพโรงเรียนเทศบาล ๑	๒๐๐,๐๐๐		-	-	ร้อยละ ๖๐ มีสุขภาพที่ดีขึ้น	นักเรียนและประชาชนในชุมชนมีสถานที่พักผ่อน	กองการศึกษา ร.ร. เทศบาล ๑

ที่	โครงการ	วัตถุประสงค์	เป้าหมาย	งบประมาณและที่มา (บาท)			ตัวชี้วัด	ผลที่คาดว่าจะได้รับ	หน่วยงาน ที่รับผิดชอบ	
			(ผลผลิตโครงการ)	พ.ศ.๒๕๖๐		พ.ศ.๒๕๖๑	พ.ศ.๒๕๖๒			(KPI)
โครงการอุดหนุนกิจการที่เป็นสาธารณะประโยชน์										
๑๐	อุดหนุนการไฟฟ้าส่วน ภูมิภาคอำเภอสันป่า ตองตามโครงการขยาย เขตไฟฟ้าภายในเขต เทศบาลฯ	เพื่อให้ประชาชนใน เขตเทศบาลมี ไฟฟ้าส่องสว่าง อย่างทั่วถึงและ เพียงพอ	ตลอดปี	๕๐๐,๐๐๐ (๒๕๕๘ : ๑,๐๐๐,๐๐๐)		๕๐๐,๐๐๐ (๒๕๕๘ : ๑,๐๐๐,๐๐๐)	๕๐๐,๐๐๐ (๒๕๕๘ : ๑,๐๐๐,๐๐๐)	ร้อยละของ ประชาชน ในพื้นที่มี ไฟฟ้าใช้ เพียงพอ	ประชาชนได้มี ไฟฟ้าส่องสว่าง อย่างทั่วถึงป้องกัน การเกิดอุบัติเหตุ และปัญหาอื่นๆ	กองช่าง

๑.๒ แนวทางการพัฒนาโครงสร้างพื้นฐานในชนบท										
ที่	โครงการ	วัตถุประสงค์	เป้าหมาย (ผลผลิตโครงการ)	งบประมาณและที่มา (บาท)			ตัวชี้วัด (KPI)	ผลที่คาดว่าจะได้รับ	หน่วยงาน ที่รับผิดชอบ	
				พ.ศ.๒๕๖๐		พ.ศ.๒๕๖๑				พ.ศ.๒๕๖๒
๑	โครงการก่อสร้างรั้ว คสล. รอบที่ดินอาคาร สำนักงานใหม่ หมู่ที่ ๒ ต.บ้านกลาง	เพื่อความปลอดภัย ในชีวิตและ ทรัพย์สินของทาง ราชการ	๑ แห่ง	-		๑,๐๐๐,๐๐๐ (๒๕๕๘ : ๑,๐๐๐,๐๐๐)	๑,๐๐๐,๐๐๐ (๒๕๕๘ : ๑,๐๐๐,๐๐๐)	รั้ว คสล. มี ประสิทธิภาพ	มีความพร้อมและ ความปลอดภัยใน ทรัพย์สินของทาง ราชการ	กองช่าง
๒	โครงการก่อสร้างสนาม กีฬาในที่ดินอาคาร สำนักงานใหม่	เพื่อรองรับอาคาร สำนักงานแห่งใหม่	๑ แห่ง	-		๕๐๐,๐๐๐ (๒๕๕๘ : ๑,๐๐๐,๐๐๐)	๕๐๐,๐๐๐ (๒๕๕๘ : ๑,๐๐๐,๐๐๐)	ร้อยละ ๖๐ ประชาชนมี ความพึง พอใจ	บริเวณสำนักงานมี ความพร้อมในการ ให้บริการ	กองช่าง
๓	โครงการก่อสร้าง อาคารออกกำลังกาย พร้อมอุปกรณ์ออก กำลังกายสำหรับออก กำลังกาย	เพื่อให้ประชาชนมี สถานที่ออกกำลังกาย	๑ แห่ง	-		๒,๕๐๐,๐๐๐	๒,๕๐๐,๐๐๐	ร้อยละ ๖๐ ประชาชนมี ความพึง พอใจ	ประชาชนมี สุขภาพสมบูรณ์ แข็งแรง	กองช่าง

ที่	โครงการ	วัตถุประสงค์	เป้าหมาย	งบประมาณและที่มา (บาท)			ตัวชี้วัด (KPI)	ผลที่คาดว่าจะได้รับ	หน่วยงาน ที่รับผิดชอบ	
			(ผลผลิตโครงการ)	พ.ศ.๒๕๖๐		พ.ศ.๒๕๖๑				พ.ศ.๒๕๖๒
	บ้านต้นแหนหลวง									
๔	ก่อสร้างถนนคอนกรีต ซอย ๓ บ้านต้นแหน หลวง	เพื่อให้ประชาชน สัญจรไปอย่าง สะดวกปลอดภัย	ถนนใน หมู่บ้าน จำนวน ๑ แห่ง	๓๐๐,๐๐๐		-	-	จำนวนของ ถนนที่ได้ ดำเนินการ ก่อสร้าง	การสัญจรไปมา มีความสะดวก ปลอดภัยยิ่งขึ้น	กองช่าง
๕	เทลาดถนนคอนกรีตทับไหล่ ทางภายในหมู่บ้านต้น แหนหลวง	เพื่อให้ประชาชน สัญจรไปอย่าง สะดวกปลอดภัย	เทลาด คอนกรีตไหล่ ทางถนนใน หมู่บ้าน	-		๒๐๐,๐๐๐	-	จำนวนของ ถนนที่ได้ ดำเนินการ ก่อสร้าง	การสัญจรไปมา มีความสะดวก ปลอดภัยยิ่งขึ้น	กองช่าง
๖	ก่อสร้างถนนคอนกรีต ซอย ๑๕ บ้านต้นแหน หลวง	เพื่อให้ประชาชน สัญจรไปอย่าง สะดวกปลอดภัย	ถนนใน หมู่บ้าน จำนวน ๑ แห่ง	๒๕๐,๐๐๐		-	-	จำนวนของ ถนนที่ได้ ดำเนินการ ก่อสร้าง	การสัญจรไปมา มีความสะดวก ปลอดภัยยิ่งขึ้น	กองช่าง

ที่	โครงการ	วัตถุประสงค์	เป้าหมาย (ผลผลิตโครงการ)	งบประมาณและที่มา (บาท)			ตัวชี้วัด (KPI)	ผลที่คาดว่าจะได้รับ	หน่วยงาน ที่รับผิดชอบ
				พ.ศ.๒๕๖๐	พ.ศ.๒๕๖๑	พ.ศ.๒๕๖๒			
	บ้านทุ่งเสี้ยว								
๓/	ก่อสร้างถนนลาดยาง ซอยเข้าบ้านทองอิน บ้านแพะแม่ปูก หมู่ที่ ๓ ต.บ้านกลาง (ทุ่งเสี้ยว)	เพื่อให้ประชาชน สัญจรไปมาอย่าง สะดวกปลอดภัย	ถนนลาดยาง สายบ้านนาย อิน บ้านแพะ แม่ปูก จำนวน ๑ แห่ง	๓๐๐,๐๐๐	-	-	จำนวนของ ถนนที่ได้ ดำเนินการ ก่อสร้าง	การสัญจรไปมา มีความสะดวก ปลอดภัยยิ่งขึ้น	กองช่าง
๔	ก่อสร้างถนนคอนกรีต (โอเวอร์เลย์) สายหลัง วัดถึงท่าวโลกา	เพื่อให้ประชาชน สัญจรไปมาอย่าง สะดวกปลอดภัย	ถนนคอนกรีต สายหลังวัด ถึงท่าวโลกา จำนวน ๑ แห่ง	๙๐๐,๐๐๐	-	-	จำนวนของ ถนนที่ได้ ดำเนินการ ก่อสร้าง	การสัญจรไปมา มีความสะดวก ปลอดภัยยิ่งขึ้น	กองช่าง

ที่	โครงการ	วัตถุประสงค์	เป้าหมาย (ผลผลิตโครงการ)	งบประมาณและที่มา (บาท)			ตัวชี้วัด (KPI)	ผลที่คาดว่าจะได้รับ	หน่วยงาน ที่รับผิดชอบ	
				พ.ศ.๒๕๖๐		พ.ศ.๒๕๖๑				พ.ศ.๒๕๖๒
	บ้านทองผาเฒ									
๙	ก่อสร้างเมรุเผาศพของ หมู่บ้านทองผาเฒ	เพื่อให้มีศาสน สถานประกอบพิธี ทางศาสนา	ก่อสร้างเมรุ เผาศพประจำ หมู่บ้าน	๑,๒๐๐,๐๐๐		-	-	เมรุเผาศพที่ ใช้งานได้มี คุณภาพ	มีศาสนสถานที่ใช้ ประกอบพิธีทาง ศาสนา	กองช่าง
๑๐	ก่อสร้างห้องส้วม สาธารณะ ป่าช้าบ้าน ทองผาเฒ	เพื่ออำนวยความสะดวก สะดวกให้ผู้มาใช้ บริการตามโอกาส	ห้องส้วม สาธารณะ จำนวน ๑ แห่ง	-		๓๐๐,๐๐๐	-	จำนวนห้อง ส้วมที่ใช้งาน ได้มี ประสิทธิภาพ	มีห้องส้วมใช้ในป่า ช้าบ้านทองผาเฒ	กองช่าง
๑๑	ขยายลานคอนกรีต/ ลาดยาง ต่อจากจุดเดิม ป่าช้าบ้านทองผาเฒ	เพื่อให้ประชาชน สัญจรไปมาอย่าง สะดวกปลอดภัย	ถนนคอนกรีต ในหมู่บ้าน	-		๒๐๐,๐๐๐	-	จำนวนของ ถนนที่ได้ ดำเนินการ ก่อสร้าง	การสัญจรไปมามี ความสะดวก ปลอดภัยยิ่งขึ้น	กองช่าง

ที่	โครงการ	วัตถุประสงค์	เป้าหมาย (ผลผลิตโครงการ)	งบประมาณและที่มา (บาท)			ตัวชี้วัด (KPI)	ผลที่คาดว่าจะได้รับ	หน่วยงาน ที่รับผิดชอบ	
				พ.ศ.๒๕๖๐		พ.ศ.๒๕๖๑				พ.ศ.๒๕๖๒
	บ้านป่าสัก									
๑๒	ก่อสร้างถนนคอนกรีตสายหลักต่อจากจุดเดิมหลังวัดบ้านป่าสัก	เพื่อให้ประชาชนสัญจรไปมาอย่างสะดวกปลอดภัย	ถนนคอนกรีต จำนวน ๑ แห่ง	๖๐๐,๐๐๐		-	-	จำนวนของถนนที่ได้ดำเนินการก่อสร้าง	ประชาชนสามารถสัญจรไปมาอย่างสะดวกและปลอดภัย	กองช่าง
๑๓	ก่อสร้างสะพานข้ามคลองชลประทานทางไปบ้านต้นกอก	เพื่อให้ประชาชนสัญจรไปมาอย่างสะดวกปลอดภัย	สะพานข้ามคลองชลประทาน จำนวน ๑ แห่ง	-		๔๕๐,๐๐๐	-	สะพานที่สามารถใช้ประโยชน์ได้อย่างปลอดภัย	ประชาชนสามารถสัญจรไปมาอย่างสะดวกและปลอดภัย	กองช่าง
๑๔	ก่อสร้างวางระบายน้ำชอย ๗ บ้านป่าสัก	เพื่อป้องกันและแก้ไขปัญหาคูทกภัย	วางระบายน้ำชอย ๗ จำนวน ๑ แห่ง	-		๓๐๐,๐๐๐	-	จำนวนวางระบายน้ำที่ได้ดำเนินการก่อสร้าง	สามารถป้องกันและแก้ไขปัญหาคูทกภัยที่อาจเกิดขึ้นได้	กองช่าง

ที่	โครงการ	วัตถุประสงค์	เป้าหมาย (ผลผลิตโครงการ)	งบประมาณและที่มา (บาท)			ตัวชี้วัด (KPI)	ผลที่คาดว่าจะได้รับ	หน่วยงาน ที่รับผิดชอบ	
				พ.ศ.๒๕๖๐		พ.ศ.๒๕๖๑				พ.ศ.๒๕๖๒
	บ้านทุ่งแบ้ง									
๑๕	ก่อสร้างรางระบายน้ำ ภายในหมู่บ้านทุ่งแบ้ง	เพื่อป้องกันและ แก้ไขปัญหาคูทกภัย	รางระบายน้ำ ในหมู่บ้าน	๓๐๐,๐๐๐		-	-	จำนวนราง ระบายน้ำที่ ได้ ดำเนินการ ก่อสร้าง	สามารถป้องกัน และแก้ไขปัญหาคูทกภัยที่อาจจะ เกิดขึ้นได้	กองช่าง
๑๖	เทศบาลคอนกรีตบริเวณ ป่าช้า บ้านทุ่งแบ้ง	เพื่อให้ประชาชนมี ความสะดวกใน การประกอบพิธี ทางศาสนา	ลานคอนกรีต จำนวน ๑ แห่ง	-		๒๐๐,๐๐๐	-	ร้อยละ ๖๐ ของ ประชาชน ในหมู่บ้าน พึงพอใจ	ประชาชนมีความ สะดวกในการ ประกอบพิธีทาง ศาสนา	กองช่าง
๑๗	ขยายเขตไฟฟ้าบริเวณ สายหน้าวัดทุ่งแบ้ง	เพื่อให้เกิดความ ปลอดภัยในหมู่บ้าน	ขยายเขต ไฟฟ้าถนน สายหน้าวัด ทุ่งแบ้ง จำนวน ๑ แห่ง	๑๕๐,๐๐๐		-	-	ปริมาณผู้ใช้ ไฟฟ้ามี เพียงพอ	เกิดความ ปลอดภัยต่อชีวิต และทรัพย์สินของ ประชาชน	กองช่าง

ที่	โครงการ	วัตถุประสงค์	เป้าหมาย (ผลผลิตโครงการ)	งบประมาณและที่มา (บาท)			ตัวชี้วัด (KPI)	ผลที่คาดว่าจะได้รับ	หน่วยงาน ที่รับผิดชอบ	
				พ.ศ.๒๕๖๐		พ.ศ.๒๕๖๑				พ.ศ.๒๕๖๒
	บ้านทุ่งหลุก									
๑๘	ปรับปรุงระบบท่อ ประปาภายในหมู่บ้าน	เพื่อให้มีน้ำอุปโภค และบริโภคอย่าง ทั่วถึง	ระบบท่อ ประปา ภายในหมู่บ้าน	๕๓๐,๐๐๐		-	-	จำนวนท่อ ประปาที่ได้ ดำเนินการ ก่อสร้าง	ประชาชนใน หมู่บ้านมีน้ำ อุปโภคและบริโภค อย่างเพียงพอ	กองช่าง
๑๙	ก่อสร้างรางระบายน้ำ ภายในหมู่บ้านทุ่งหลุก	เพื่อป้องกันและ แก้ไขปัญหาคูทกภัยและน้ำ ท่วมซ้ำ	รางระบายน้ำ ภายในหมู่บ้าน	-		๓๐๐,๐๐๐	-	จำนวนราง ระบายน้ำที่ ได้ ดำเนินการ ก่อสร้าง	สามารถแก้ไข ปัญหาคูทกภัยและ น้ำท่วมซ้ำในพื้นที่ได้	กองช่าง
๒๐	ปรับปรุงภูมิทัศน์ศาลา อเนกประสงค์กลาง หมู่บ้านทุ่งหลุก	เพื่อให้ศาลา อเนกประสงค์มี ความเป็นระเบียบ เรียบร้อยและ สวยงาม	ภูมิทัศน์ศาลา อเนกประสงค์	-		๒๐๐,๐๐๐	-	ร้อยละ ๖๐ ประชาชนมี ความพึง พอใจ	ศาลา อเนกประสงค์มี ความเป็นระเบียบ เรียบร้อยและ สวยงาม	กองช่าง

ที่	โครงการ	วัตถุประสงค์	เป้าหมาย (ผลผลิตโครงการ)	งบประมาณและที่มา (บาท)			ตัวชี้วัด (KPI)	ผลที่คาดว่าจะได้รับ	หน่วยงาน ที่รับผิดชอบ	
				พ.ศ.๒๕๖๐		พ.ศ.๒๕๖๑				พ.ศ.๒๕๖๒
	บ้านปวงสนุก									
๒๑	ขยายเขตไฟฟ้าส่องสว่าง ตั้งแต่บ้านนายหล้า เรือนคำมา จนถึง สะพานกลางหมู่บ้าน/ ซอย ๒ บ้านปวงสนุก	เพื่อให้เกิดความ ปลอดภัยในหมู่บ้าน	ขยายเขต ไฟฟ้าใน หมู่บ้าน	๓๐๐,๐๐๐		-	-	ปริมาณผู้ใช้ ไฟฟ้ามี เพียงพอ	เกิดความ ปลอดภัยต่อชีวิต และทรัพย์สินของ ประชาชน	กองช่าง
๒๒	ก่อสร้างศาลา เอนกประสงค์ พร้อม ลานบริเวณป่าช้า บ้าน ปวงสนุก	เพื่ออำนวยความสะดวก สะดวกให้แก่ ประชาชน	ศาลา เอนกประสงค์ จำนวน ๑ หลัง	-		๓๕๐,๐๐๐	-	ร้อยละ ๖๐ ประชาชนมี ความพึง พอใจ	สิ่งอำนวยความสะดวก สะดวกให้แก่ ประชาชน	กองช่าง
๒๓	ขยายสะพานข้ามลำ เหมือง ข้างบ้านนาย วิลาศ บ้านปวงสนุก	เพื่อให้ประชาชน สัญจรไปมาอย่าง สะดวกปลอดภัย	สะพานข้าม ลำเหมือง	-		๔๐๐,๐๐๐	-	สะพานที่ สามารถใช้ ประโยชน์ได้ อย่าง ปลอดภัย	การสัญจรไปมามี ความสะดวก ปลอดภัยยิ่งขึ้น	กองช่าง

ที่	โครงการ	วัตถุประสงค์	เป้าหมาย (ผลผลิตโครงการ)	งบประมาณและที่มา (บาท)			ตัวชี้วัด (KPI)	ผลที่คาดว่าจะได้รับ	หน่วยงาน ที่รับผิดชอบ	
				พ.ศ.๒๕๖๐		พ.ศ.๒๕๖๑				พ.ศ.๒๕๖๒
	บ้านหนองแท่น									
๒๔	ก่อสร้างถนนลาดยาง เข้าบริเวณอ่างเก็บน้ำ ประจำหมู่บ้านหนองแท่น	เพื่อให้ประชาชน สัญจรไปมาอย่าง สะดวกปลอดภัย	ถนนลาดยาง เข้าบริเวณอ่าง เก็บน้ำหมู่บ้าน จำนวน ๑ แห่ง	๕๐๐,๐๐๐		-	-	จำนวนของ ถนนที่ได้ ดำเนินการ ก่อสร้าง	ประชาชนสัญจรไป มาอย่างสะดวก ปลอดภัย	กองช่าง
๒๕	ขยายเขตไฟฟ้าบริเวณ ทางเข้าศาลเจ้าบ้าน หนองแท่น	เพื่อให้เกิดความ ปลอดภัยในหมู่บ้าน	ติดตั้งไฟส่อง สว่างตามจุด ต่างๆ	-		๑๕๐,๐๐๐	-	ปริมาณผู้ใช้ ไฟฟ้ามี เพียงพอ	การสัญจรไปมามี ความสะดวก ปลอดภัยยิ่งขึ้น	กองช่าง
๒๖	ก่อสร้างโรงเก็บของ ประจำหมู่บ้านหนองแท่น	เพื่อให้หมู่บ้านมี สถานที่เก็บวัสดุ อุปกรณ์ประจำ หมู่บ้าน	โรงเก็บของ ประจำหมู่บ้าน ๑ หลัง	-		๓๕๐,๐๐๐	-	จำนวนของ ถนนที่ได้ ดำเนินการ ก่อสร้าง	มีสถานที่เก็บวัสดุ อุปกรณ์ของ หมู่บ้านเพื่อความ ปลอดภัย	กองช่าง
๒๗	ก่อสร้างถนนลาดยาง ซอย ๓ บ้านหนองแท่น	เพื่อให้ประชาชน สัญจรไปมาอย่าง สะดวกปลอดภัย	ถนนลาดยาง ซอย ๓ จำนวน ๑ แห่ง	๕๓๐,๐๐๐		-	-	จำนวนของ ถนนที่ได้ ดำเนินการ ก่อสร้าง	ประชาชนสัญจรไป มาอย่างสะดวก ปลอดภัย	กองช่าง

ที่	โครงการ	วัตถุประสงค์	เป้าหมาย (ผลผลิตโครงการ)	งบประมาณและที่มา (บาท)			ตัวชี้วัด (KPI)	ผลที่คาดว่าจะได้รับ	หน่วยงาน ที่รับผิดชอบ	
				พ.ศ.๒๕๖๐		พ.ศ.๒๕๖๑				พ.ศ.๒๕๖๒
	บ้านแท่นทอง-ช่วงมื่น									
๒๘	ก่อสร้างถนนลาดยาง ซอย ๓ ไป ซอย ๔ บ้าน แท่นทอง	เพื่อให้ประชาชน สัญจรไปมาอย่าง สะดวกปลอดภัย	ถนนลาดยาง ในหมู่บ้าน	๕๐๐,๐๐๐		-	-	จำนวนของ ถนนที่ได้ ดำเนินการ ก่อสร้าง	การสัญจรไปมา มีความสะดวก ปลอดภัยยิ่งขึ้น	กองช่าง
๒๙	ก่อสร้างวางระบายน้ำ ซอย ๑, ๕, ๑๑ บ้าน ช่วงมื่น	เพื่อป้องกันและ แก้ไขปัญห อุทกภัยและน้ำ ท่วมขัง	วางระบายน้ำ ภายในหมู่บ้าน	-		๕๕๐,๐๐๐	-	จำนวนของ วางระบาย น้ำที่ได้ ดำเนินการ ก่อสร้าง	สามารถแก้ไข ปัญหาอุทกภัยและ น้ำท่วมขังในพื้นที่ได้	กองช่าง
๓๐	ก่อสร้างถนนลาดยาง ซอย ๕, ๗, ๑๑ บ้าน ช่วงมื่น	เพื่อให้ประชาชน สัญจรไปมาอย่าง สะดวกปลอดภัย	ถนนลาดยาง ในหมู่บ้าน	-		๔๐๐,๐๐๐	-	จำนวนของ ถนนที่ได้ ดำเนินการ ก่อสร้าง	การสัญจรไปมา มีความสะดวก ปลอดภัยยิ่งขึ้น	กองช่าง

ที่	โครงการ	วัตถุประสงค์	เป้าหมาย (ผลผลิตโครงการ)	งบประมาณและที่มา (บาท)			ตัวชี้วัด (KPI)	ผลที่คาดว่าจะได้รับ	หน่วยงาน ที่รับผิดชอบ	
				พ.ศ.๒๕๖๐		พ.ศ.๒๕๖๑				พ.ศ.๒๕๖๒
	บ้านทุ่งฟ้าบด									
๓๑	ขุดเจาะบ่อบาดาลบ้าน ทุ่งฟ้าบด	เพื่อให้มีน้ำอุปโภค และบริโภคอย่าง เพียงพอ	ระบบประปา ในหมู่บ้าน	๕๓๐,๐๐๐		-	-	ปริมาณน้ำมี เพียงพอต่อ ความ ต้องการ	ประชาชนใน หมู่บ้านมีน้ำ อุปโภคและบริโภค อย่างเพียงพอ	กองช่าง
๓๒	ก่อสร้างถนนคอนกรีต ตั้งแต่บ้าน สท.บุญยัง ไปศาลเจ้าพ่อ	เพื่อให้ประชาชน สัญจรไปมาอย่าง สะดวกปลอดภัย	ถนนคอนกรีต จำนวน ๑ แห่ง	-		๒๕๐,๐๐๐	-	จำนวนของ ถนนที่ได้ ดำเนินการ ก่อสร้าง	การสัญจรไปมา มีความปลอดภัย ยิ่งขึ้น	กองช่าง
๓๓	ก่อสร้างถนน(โอเวอร์ เลย์) สายกลางบ้าน ตั้งแต่เขตติดต่อบ้าน ช่วงมีน มาสี่แยกหลัง วัดหนองอึ่ง	เพื่อให้ประชาชน สัญจรไปมาอย่าง สะดวกปลอดภัย	ถนนโอเวอร์ เลย์ จำนวน ๑ แห่ง	-		๘๐๐,๐๐๐	-	จำนวนของ ถนนที่ได้ ดำเนินการ ก่อสร้าง	การสัญจรไปมา มีความปลอดภัย ยิ่งขึ้น	กองช่าง

ที่	โครงการ	วัตถุประสงค์	เป้าหมาย (ผลผลิตโครงการ)	งบประมาณและที่มา (บาท)			ตัวชี้วัด (KPI)	ผลที่คาดว่าจะได้รับ	หน่วยงาน ที่รับผิดชอบ	
				พ.ศ.๒๕๖๐		พ.ศ.๒๕๖๑				พ.ศ.๒๕๖๒
	บ้านพระเจ้าทองทิพย์									
๓๔	วางท่อระบายน้ำพร้อมบ่อพัก เส้นทางไปบ้านสันห่าว	เพื่อป้องกันและแก้ไขปัญหาคูทกภัยและน้ำท่วมขัง	ท่อระบายน้ำพร้อมบ่อพัก	-		๓๐๐,๐๐๐	-	ท่อระบายน้ำมีประสิทธิภาพ	สามารถแก้ไขปัญหาคูทกภัยและน้ำท่วมขังในพื้นที่ได้	กองช่าง
๓๕	ก่อสร้างถนน (โอเวอร์เลย์) ถนนสายหลักในหมู่บ้านพระเจ้าทองทิพย์	เพื่อให้ประชาชนสัญจรไปมาอย่างสะดวกปลอดภัย	ถนนสายหลักในหมู่บ้าน	-		๖๐๐,๐๐๐	-	จำนวนของถนนที่ได้ดำเนินการก่อสร้าง	การสัญจรไปมา มีความสะดวกปลอดภัยยิ่งขึ้น	กองช่าง
๓๖	ก่อสร้างถนนลาดยางสายคันคลอง ซอย ๔ (ถนนไล่ไก่) บ้านพระเจ้าทองทิพย์	เพื่อให้ประชาชนสัญจรไปมาอย่างสะดวกปลอดภัย	ถนนลาดยางซอย ๔	๕๓๐,๐๐๐		-	-	จำนวนของถนนที่ได้ดำเนินการก่อสร้าง	การสัญจรไปมา มีความสะดวกปลอดภัยยิ่งขึ้น	กองช่าง

ที่	โครงการ	วัตถุประสงค์	เป้าหมาย (ผลผลิตโครงการ)	งบประมาณและที่มา (บาท)			ตัวชี้วัด (KPI)	ผลที่คาดว่าจะได้รับ	หน่วยงาน ที่รับผิดชอบ	
				พ.ศ.๒๕๖๐		พ.ศ.๒๕๖๑				พ.ศ.๒๕๖๒
	บ้านต้นกอก									
๓๓	ก่อสร้างถนนลาดยาง ซอย ๘ บ้านต้นกอก	เพื่อให้ประชาชน สัญจรไปมาอย่าง สะดวกปลอดภัย	ถนนสามหลัง ในหมู่บ้าน	๓๐๐,๐๐๐		-	-	จำนวนของ ถนนที่ได้ ดำเนินการ ก่อสร้าง	การสัญจรไปมา มีความสะดวก ปลอดภัยยิ่งขึ้น	กองช่าง
๓๔	ปรับปรุงอาคาร อเนกประสงค์บ้านต้น กอก	เพื่อให้หมู่บ้านมี อาคาร อเนกประสงค์ ประจำหมู่บ้าน	อาคาร อเนกประสงค์ ประจำหมู่บ้าน ๑ หลัง	๒๓๐,๐๐๐		-	-	จำนวนของ ถนนที่ได้ ดำเนินการ ก่อสร้าง	มีสถานที่เก็บวัสดุ อุปกรณ์ของ หมู่บ้านเพื่อความ ปลอดภัย	กองช่าง
๓๕	จัดซื้ออุปกรณ์โรงน้ำดื่ม ชุมชนประจำหมู่บ้านต้น กอก	เพื่อให้มีน้ำอุปโภค และบริโภคอย่าง เพียงพอ	อุปกรณ์โรง น้ำดื่มชุมชน	-		๑๕๐,๐๐๐	-	ร้อยละ ๖๐ ประชาชนมี ความพึง พอใจ	ประชาชนใน หมู่บ้านมีน้ำ อุปโภคและบริโภค อย่างเพียงพอ	กองช่าง
๔๐	ส่งเสริมปรัชญา เศรษฐกิจพอเพียง ชุมชนบ้านต้นกอก	เพื่อพัฒนาหมู่บ้าน เสริมสร้างชุมชน เข้มแข็ง	จัดโครงการ เพื่อส่งเสริม ชุมชนเข้มแข็ง	-		๑๕๐,๐๐๐	-	ประชาชน เข้าร่วม กิจกรรม ร้อยละ ๖๐	ชุมชนมีความ เข้มแข็งพึ่งตนเองได้	สำนักปลัด

ที่	โครงการ	วัตถุประสงค์	เป้าหมาย (ผลผลิตโครงการ)	งบประมาณและที่มา (บาท)			ตัวชี้วัด (KPI)	ผลที่คาดว่าจะได้รับ	หน่วยงาน ที่รับผิดชอบ	
				พ.ศ.๒๕๖๐		พ.ศ.๒๕๖๑				พ.ศ.๒๕๖๒
	บ้านม่วงพี่น้อง									
๔๑	ก่อสร้างถนนลาดยาง บริเวณรอบวัดบ้านม่วง พี่น้อง	เพื่อให้ประชาชน สัญจรไปมาอย่าง สะดวกปลอดภัย	ถนนลาดยาง จำนวน ๑ แห่ง	-		๑๕๐,๐๐๐	-	จำนวนของ ถนนที่ได้ ดำเนินการ ก่อสร้าง	การสัญจรไปมา มีความสะดวก ปลอดภัยยิ่งขึ้น	กองช่าง
๔๒	ก่อสร้างวางระบายน้ำ (ต่อจากจุดเดิม) บ้าน ม่วงพี่น้อง	เพื่อป้องกันปัญหา อุทกภัยและปัญหา ภัย	วางระบายน้ำ	๕๓๐,๐๐๐		-	-	จำนวนของ วางระบาย น้ำที่ได้ ดำเนินการ ก่อสร้าง	สามารถแก้ไข ปัญหาอุทกภัยและ น้ำท่วมขังในพื้นที่ได้	กองช่าง
๔๓	ก่อสร้างถนนคอนกรีต ซอย ๔ (ซอยบ้านแม่ลี) บ้านม่วงพี่น้อง	เพื่อให้ประชาชน สัญจรไปมาอย่าง สะดวกปลอดภัย	ถนนคอนกรีต จำนวน ๑ แห่ง	-		๑๐๐,๐๐๐	-	จำนวนของ ถนนที่ได้ ดำเนินการ ก่อสร้าง	การสัญจรไปมา มีความสะดวก ปลอดภัยยิ่งขึ้น	กองช่าง

ที่	โครงการ	วัตถุประสงค์	เป้าหมาย (ผลผลิตโครงการ)	งบประมาณและที่มา (บาท)			ตัวชี้วัด (KPI)	ผลที่คาดว่าจะได้รับ	หน่วยงาน ที่รับผิดชอบ	
				พ.ศ.๒๕๖๐		พ.ศ.๒๕๖๑				พ.ศ.๒๕๖๒
	บ้านพระบาทยังหวัด									
๔๔	ก่อสร้างถนนลาดยาง จากถนนสาย ชลประทานเข้ามาใน หมู่บ้านพระบาทยังหวัด	เพื่อให้ประชาชน สัญจรไปมาอย่าง สะดวกปลอดภัย	ถนนลาดยาง จำนวน ๑ แห่ง	๕๓๐,๐๐๐		-	-	จำนวนของ ถนนที่ได้ ดำเนินการ ก่อสร้าง	การสัญจรไปมา มีความสะดวก ปลอดภัยยิ่งขึ้น	กองช่าง
๔๕	วางท่อบริเวณลำเหมือง ต่อจากจุดเดิมบ้านพระ บาทยังหวัด	เพื่อป้องกันปัญหา อุทกภัย	วางลำเหมือง ในหมู่บ้าน	-		๒๐๐,๐๐๐	-	ท่อระบาย น้ำมี ประสิทธิภาพ	ป้องกันและ แก้ปัญหาอุทกภัย	กองช่าง

ที่	โครงการ	วัตถุประสงค์	เป้าหมาย (ผลผลิตโครงการ)	งบประมาณและที่มา (บาท)			ตัวชี้วัด (KPI)	ผลที่คาดว่าจะได้รับ	หน่วยงาน ที่รับผิดชอบ	
				พ.ศ.๒๕๖๐		พ.ศ.๒๕๖๑				พ.ศ.๒๕๖๒
	บ้านพระเจ้าสององค์									
๔๖	วางท่อพร้อมบ่อพักใน หมู่บ้าน ซอย ๓ บ้าน พระเจ้าสององค์	เพื่อป้องกันและ แก้ไขปัญหา อุทกภัยและน้ำ ท่วมขัง	ท่อระบายน้ำ พร้อมบ่อพัก	๕๓๐,๐๐๐		-	-	ท่อระบาย น้ำมี ประสิทธิภาพ	สามารถแก้ไข ปัญหาอุทกภัยและ น้ำท่วมขังในพื้นที่ได้	กองช่าง
๔๗	ก่อสร้างถนนลาดยาง สายหลักของหมู่บ้าน	เพื่อให้ประชาชน สัญจรไปมาอย่าง สะดวกปลอดภัย	ถนนลาดยาง สายหลักใน หมู่บ้าน	-		๔๐๐,๐๐๐	-	จำนวนของ ถนนที่ได้ ดำเนินการ ก่อสร้าง	การสัญจรไปมามี ความสะดวก ปลอดภัยยิ่งขึ้น	กองช่าง
๔๘	ก่อสร้างศาลา เอนกประสงค์ประจำ หมู่บ้านพระเจ้าสององค์	เพื่ออำนวยความสะดวก แก่ ประชาชนผู้สัญจร ไปมา	ศาลา เอนกประสงค์ ๑ หลัง	-		๓๕๐,๐๐๐	-	ร้อยละ ๖๐ ประชาชนมี ความพึง พอใจ	มีสถานที่อำนวยความสะดวก ให้ความสะดวกให้แก่ ผู้สัญจรไปมา	กองช่าง

๒. ยุทธศาสตร์การพัฒนาเศรษฐกิจตามแนวทางปรัชญาเศรษฐกิจพอเพียงไปสู่ความยั่งยืน										
๒.๑ แนวทางการพัฒนาเครือข่ายความร่วมมือในการขับเคลื่อนแนวคิดเศรษฐกิจพอเพียง										
ที่	โครงการ	วัตถุประสงค์	เป้าหมาย	งบประมาณและที่มา (บาท)			ตัวชี้วัด (KPI)	ผลที่คาดว่าจะได้รับ	หน่วยงานที่ รับผิดชอบ	
			(ผลผลิตโครงการ)	พ.ศ.๒๕๖๐		พ.ศ.๒๕๖๑				พ.ศ.๒๕๖๒
๑	ค่าใช้จ่ายของศูนย์บริการและถ่ายทอดเทคโนโลยีการเกษตรของเทศบาลฯ	เพื่อให้เป็นสถานที่บริการให้เกษตรกรในท้องถิ่น	๑ ครั้ง/ปี	๕,๐๐๐ <small>(๒๕๕๙ : ๕,๐๐๐)</small>		๕,๐๐๐ <small>(๒๕๕๙ : ๕,๐๐๐)</small>	๕,๐๐๐ <small>(๒๕๕๙ : ๕,๐๐๐)</small>	ความพึงพอใจของประชาชน	เกษตรกรในตำบลบ้านกลางมีศูนย์ประสานงานและถ่ายทอดความรู้	สำนักปลัด
โครงการอุดหนุนส่วนราชการ										
๒	อุดหนุนที่ทำการปกครองจังหวัดเชียงใหม่ตามโครงการมหกรรมไม้ดอกไม้ประดับ	เพื่อให้ประชาชนมีส่วนร่วมในการจัดกิจกรรมส่งเสริมการท่องเที่ยวภายในจังหวัด	๑ ครั้ง/ปี	๕,๐๐๐ <small>(๒๕๕๙ : ๕,๐๐๐) (๒๕๕๘ : ๓๐,๐๐๐)</small>		๕,๐๐๐ <small>(๒๕๕๙ : ๕,๐๐๐) (๒๕๕๘ : ๓๐,๐๐๐)</small>	๕,๐๐๐ <small>(๒๕๕๙ : ๕,๐๐๐) (๒๕๕๘ : ๓๐,๐๐๐)</small>	จำนวนผู้มาร่วมโครงการ	ประชาชนได้มีส่วนร่วมกิจกรรมและส่งเสริมการท่องเที่ยวในจังหวัด	สำนักปลัด
๓	อุดหนุนสำนักงานเกษตรอำเภอสันป่าตองตามโครงการจัดงานข้าวเหนียวสันป่าตอง	เพื่อถ่ายทอดเทคโนโลยีการผลิตข้าวเหนียวสันป่าตองให้แก่เกษตรกร	๑ ครั้ง/ปี	๓๐,๐๐๐ <small>(๒๕๕๙ : ๓๐,๐๐๐) (๒๕๕๘ : ๓๐,๐๐๐)</small>		๓๐,๐๐๐ <small>(๒๕๕๙ : ๓๐,๐๐๐) (๒๕๕๘ : ๓๐,๐๐๐)</small>	๓๐,๐๐๐ <small>(๒๕๕๙ : ๓๐,๐๐๐) (๒๕๕๘ : ๓๐,๐๐๐)</small>	จำนวนผู้มาร่วมโครงการ	มีการปรับปรุงประสิทธิภาพผลผลิตทางการเกษตร	สำนักปลัด

ที่	โครงการ	วัตถุประสงค์	เป้าหมาย	งบประมาณและที่มา (บาท)			ตัวชี้วัด	ผลที่คาดว่าจะได้รับ	หน่วยงานที่รับผิดชอบ	
			(ผลผลิตโครงการ)	พ.ศ.๒๕๖๐		พ.ศ.๒๕๖๑	พ.ศ.๒๕๖๒			(KPI)
๔	อุดหนุนสำนักงานพัฒนาชุมชนอำเภอสันป่าตองตามโครงการจัดแสดงและจำหน่ายสินค้า OTOP ในงานฤดูหนาวและงาน OTOP ของดีเมืองเชียงใหม่ ปี ๖๐	เพื่อประชาสัมพันธ์สินค้าและส่งเสริมการตลาดสินค้า OTOP ของอำเภอสันป่าตอง	๑ ครั้ง/ปี	๕,๐๐๐ <small>(๒๕๕๙ : ๕,๐๐๐) (๒๕๕๘ : ๖,๐๐๐)</small>		๕,๐๐๐ <small>(๒๕๕๙ : ๕,๐๐๐) (๒๕๕๘ : ๖,๐๐๐)</small>	๕,๐๐๐ <small>(๒๕๕๙ : ๕,๐๐๐) (๒๕๕๘ : ๖,๐๐๐)</small>	จำนวนผู้มาร่วมโครงการ	มีร้านจัดแสดงและจำหน่ายสินค้าผู้ผลิต/ผู้ประกอบการมีรายได้เพิ่ม	สำนักปลัด
๕	อุดหนุนสำนักงานพัฒนาชุมชนอำเภอสันป่าตองตามโครงการสนับสนุนการจัดแสดงและจำหน่ายสินค้า OTOP ในงานมหกรรมไม้ดอกไม้ประดับจังหวัดเชียงใหม่ ปี ๖๐	เพื่อประชาสัมพันธ์สินค้าและส่งเสริมการตลาดสินค้า OTOP ของอำเภอสันป่าตอง	๑ ครั้ง/ปี	๕,๐๐๐ <small>(๒๕๕๙ : ๕,๐๐๐) (๒๕๕๘ : ๖,๐๐๐)</small>		๕,๐๐๐ <small>(๒๕๕๙ : ๕,๐๐๐) (๒๕๕๘ : ๖,๐๐๐)</small>	๕,๐๐๐ <small>(๒๕๕๙ : ๕,๐๐๐) (๒๕๕๘ : ๖,๐๐๐)</small>	จำนวนผู้มาร่วมโครงการ	มีการจัดแสดงและจำหน่ายสินค้าผู้ผลิต/ประกอบการมีรายได้เพิ่ม	สำนักปลัด

ที่	โครงการ	วัตถุประสงค์	เป้าหมาย (ผลผลิตโครงการ)	งบประมาณและที่มา (บาท)			ตัวชี้วัด (KPI)	ผลที่คาดว่าจะได้รับ	หน่วยงานที่ รับผิดชอบ
				พ.ศ.๒๕๖๐	พ.ศ.๒๕๖๑	พ.ศ.๒๕๖๒			
๖	อุดหนุนที่ทำการ ปกครองอำเภอสันป่า ตองตามโครงการงาน มหกรรมไม้ดอกไม้ ประดับจังหวัดเชียงใหม่	เพื่อให้ประชาชนใน พื้นที่อำเภอสันป่าตอง ได้มีส่วนร่วมในการ ส่งเสริม สนับสนุน ธรรมเนียมประเพณี อันดีงาม	ประชาชนใน อำเภอสันป่า ตอง ๑๑ ตำบล ๑๒๐ หมู่บ้าน	๓๕,๐๐๐ (๒๕๕๙ : ๓๐,๐๐๐) (๒๕๕๘ : ๓๕,๐๐๐)	๓๕,๐๐๐ (๒๕๕๙ : ๓๐,๐๐๐) (๒๕๕๘ : ๓๕,๐๐๐)	๓๕,๐๐๐ (๒๕๕๙ : ๓๐,๐๐๐) (๒๕๕๘ : ๓๕,๐๐๐)	จำนวนผู้ มาร่วม โครงการ	ประชาชนในพื้นที่ อำเภอสันป่าตองได้ มีส่วนร่วมในการ ส่งเสริมสนับสนุน ธรรมเนียมประเพณี อันดีงาม	สำนักปลัด
๗	อุดหนุนที่สำนักงาน เกษตรอำเภอสันป่า ตองตามโครงการเพิ่ม ประสิทธิภาพการ บริหารศูนย์การ ถ่ายทอด	เพื่อส่งเสริมและ สนับสนุนการ ดำเนินงานของศูนย์ ถ่ายทอด เทคโนโลยีการเกษตร	เพื่อสนับสนุน ศูนย์ถ่ายทอดฯ เพื่อเป็น ค่าใช้จ่ายใน การบริการงาน ของศูนย์ฯ	๑๒,๐๐๐ (๒๕๕๘ : ๕,๐๐๐)	๑๒,๐๐๐ (๒๕๕๘ : ๕,๐๐๐)	๑๒,๐๐๐ (๒๕๕๘ : ๕,๐๐๐)	การบริหาร จัดการของ ศูนย์ที่มี ประสิทธิภาพ	ได้ร่วมส่งเสริมการ ดำเนินงานของศูนย์ ถ่ายทอดฯ เพื่อเป็น ต้นแบบของอำเภอฯ	สำนักปลัด

๒.๒ แนวทางการสร้างและพัฒนาการรวมกลุ่ม										
ที่	โครงการ	วัตถุประสงค์	เป้าหมาย	งบประมาณและที่มา (บาท)			ตัวชี้วัด (KPI)	ผลที่คาดว่าจะได้รับ	หน่วยงานที่รับผิดชอบ	
			(ผลผลิตโครงการ)	พ.ศ.๒๕๖๐		พ.ศ.๒๕๖๑				พ.ศ.๒๕๖๒
๑	โครงการสนับสนุนการฝึกอาชีพ	เพื่อสนับสนุนและส่งเสริมอาชีพให้แก่ประชาชน	๑ ครั้ง/ปี	๘๐,๐๐๐ (๒๕๕๘ : ๘๐,๐๐๐)		๘๐,๐๐๐ (๒๕๕๘ : ๘๐,๐๐๐)	๘๐,๐๐๐ (๒๕๕๘ : ๘๐,๐๐๐)	ความพึงพอใจของประชาชน	ประชาชนได้มีอาชีพเสริมและเพียงพอต่อการดำรงชีวิต	สำนักปลัด
๒	โครงการศูนย์การเรียนรู้เศรษฐกิจพอเพียง โรงเรียนเทศบาล ๑ (ทุ่งฟ้าบดข)	เพื่อเป็นศูนย์เผยแพร่ความรู้ทางการเกษตรการผลิตปุ๋ย การปลูกผักและผลไม้	๑ แห่ง	๑๐๐,๐๐๐		๑๐๐,๐๐๐	๑๐๐,๐๐๐	ความพึงพอใจของประชาชน	ประชาชนมีแหล่งเรียนรู้ทางการเกษตรตามแนวทางพระราชดำริ	กองการศึกษา
๓	โครงการศูนย์ประสานงานเศรษฐกิจพอเพียงบ้านต้นกอก	เพื่อเป็นศูนย์เผยแพร่ความรู้ทางการเกษตรการผลิตปุ๋ย การปลูกผักและผลไม้	๑ แห่ง	๕๐,๐๐๐		๕๐,๐๐๐	๕๐,๐๐๐	ความพึงพอใจของประชาชน	ประชาชนมีแหล่งเรียนรู้ทางการเกษตรตามแนวทางพระราชดำริ	สำนักปลัด
๔	โครงการตามศูนย์การเรียนรู้พระราชดำริ	เพื่อเป็นการสนองต่อแนวพระราชดำริตามทฤษฎีเศรษฐกิจ	๑ ครั้ง / ปี	๓๐,๐๐๐		๓๐,๐๐๐	๓๐,๐๐๐	จำนวนผู้เข้าร่วมโครงการ	ประชาชนได้นำความรู้ไปประกอบอาชีพและสร้างรายได้	สำนักปลัด

๓. ยุทธศาสตร์การบริหารจัดการทรัพยากรธรรมชาติ สิ่งแวดล้อม และระบบนิเวศอย่างยั่งยืน										
๓.๑ แนวทางการปลูกจิตสำนึกให้เกิดการมีส่วนร่วมในการอนุรักษ์ทรัพยากรธรรมชาติและสิ่งแวดล้อม										
ที่	โครงการ	วัตถุประสงค์	เป้าหมาย	งบประมาณและที่มา (บาท)			ตัวชี้วัด (KPI)	ผลที่คาดว่าจะได้รับ	หน่วยงานที่ รับผิดชอบ	
			(ผลผลิตโครงการ)	พ.ศ.๒๕๖๐		พ.ศ.๒๕๖๑				พ.ศ.๒๕๖๒
๑	โครงการสร้างพื้นที่สีเขียว/ปลูกต้นไม้ (โครงการท้องถิ่นไทยรวมใจรักดี รักษ์พื้นที่สีเขียว)	เพื่อให้ประชาชนได้มีส่วนร่วมในการจัดกิจกรรม เพื่อร่วมรักษโลก	ตลอดปี	๕๐,๐๐๐ <small>(๒๕๕๙ : ๕๐,๐๐๐)</small>		๕๐,๐๐๐ <small>(๒๕๕๙ : ๕๐,๐๐๐)</small>	๕๐,๐๐๐ <small>(๒๕๕๙ : ๕๐,๐๐๐)</small>	จำนวนผู้เข้าร่วมโครงการ	ประชาชนมีส่วนร่วมในการจัดกิจกรรมเพื่อร่วมรักษโลก	สำนักปลัด
๒	โครงการรณรงค์ลดปริมาณขยะโดยการจัดการอย่างเหมาะสม	เพื่อเป็นการส่งเสริมให้ประชาชนมีการคัดแยกขยะมูลฝอยอย่างถูกต้อง	ประชาชนในพื้นที่ ๑๕ หมู่บ้าน	๔๐๐,๐๐๐		๔๐๐,๐๐๐	๔๐๐,๐๐๐	ประชาชนในพื้นที่เทศบาลมีคุณภาพชีวิตที่ดี	ปริมาณขยะในพื้นที่เทศบาลฯ ลดลง	กองสาธารณสุขฯ
๓	โครงการนำบ้านนำมอง	เพื่อปรับปรุงสภาพแวดล้อมให้สวยงาม	ประชาชนในพื้นที่ ๑๕ หมู่บ้าน	๕๐,๐๐๐ <small>(๒๕๕๙ : ๑๐๐,๐๐๐) (๒๕๕๘ : ๑๐๐,๐๐๐)</small>		๕๐,๐๐๐ <small>(๒๕๕๙ : ๑๐๐,๐๐๐) (๒๕๕๘ : ๑๐๐,๐๐๐)</small>	๕๐,๐๐๐ <small>(๒๕๕๙ : ๑๐๐,๐๐๐) (๒๕๕๘ : ๑๐๐,๐๐๐)</small>	ประชาชนในพื้นที่เทศบาลมีคุณภาพชีวิตและสิ่งแวดล้อมที่ดี	ประชาชนมีคุณภาพที่ดี สิ่งแวดล้อมสะอาด	กองสาธารณสุขฯ

ที่	โครงการ	วัตถุประสงค์	เป้าหมาย	งบประมาณและที่มา (บาท)			ตัวชี้วัด (KPI)	ผลที่คาดว่าจะได้รับ	หน่วยงานที่ รับผิดชอบ	
			(ผลผลิตโครงการ)	พ.ศ.๒๕๖๐		พ.ศ.๒๕๖๑				พ.ศ.๒๕๖๒
๔	โครงการจัดทำปุ๋ยหมัก และน้ำหมักชีวภาพ	เพื่อสร้างรายได้ ให้แก่ชุมชน	ปุ๋ยหมักและน้ำ หมักของชุมชน	๓๐,๐๐๐		๓๐,๐๐๐	๓๐,๐๐๐	รายได้ที่ เพิ่มขึ้นของผู้ ร่วมกิจกรรม	ประชาชนมีรายได้ เพิ่มขึ้น	กอง สาธารณสุข ฯ
๕	โครงการจัดการน้ำเสีย ในชุมชน	เพื่อป้องกันแก้ไขน้ำ เสียในชุมชน	การกำจัดน้ำ เสียภายในชุมชน	๒๐,๐๐๐		๒๐,๐๐๐	๒๐,๐๐๐	ความสะอาด ของแม่น้ำลำ คลองและ กลิ่นลดลง	ประชาชนมีวิถีใน การป้องกันและ กำจัดน้ำเสีย	กอง สาธารณสุข ฯ
๖	โครงการคลองสายนน้ำใส	เพื่อปรับภูมิทัศน์ใน หมู่บ้านให้มีความ สวยงาม สะอาดตา	คลองในเขต เทศบาลฯ	๒๐,๐๐๐		๒๐,๐๐๐	๒๐,๐๐๐	แม่น้ำลำ คลองมีความ สะอาด	ภูมิทัศน์ในหมู่บ้าน มีความสวยงาม สะอาดตา	กอง สาธารณสุข ฯ
๗	โครงการจัดตั้งศูนย์ จัดการสิ่งแวดล้อม	เพื่อให้มีสถานที่ ดำเนินงานด้าน สิ่งแวดล้อมชุมชน	ศูนย์ สิ่งแวดล้อม ๑ แห่ง	๑๐๐,๐๐๐		๑๐๐,๐๐๐	๑๐๐,๐๐๐	ศูนย์ สิ่งแวดล้อมที่ เป็นระบบ	มีสถานที่ดำเนิน กิจกรรมด้าน สิ่งแวดล้อมชุมชน	กอง สาธารณสุข ฯ
๘	โครงการปรับปรุงบ่อ ขยะของเทศบาลฯ	เพื่อบริหารจัดการ บ่อขยะเดิมของ เทศบาลฯ ให้ดีขึ้น	บ่อขยะเทศบาลฯ	๑๐๐,๐๐๐		๑๐๐,๐๐๐	๑๐๐,๐๐๐	การใช้ ประโยชน์ จากบ่อขยะ	บ่อขยะเดิมของ เทศบาลฯ มี สุขลักษณะดีขึ้น	กอง สาธารณสุข ฯ
๙	โครงการจ้างกำจัดขยะ มูลฝอย	เพื่อบริหารจัดการ ขยะในเขตเทศบาลฯ ให้มีระบบ	ขยะในเขต เทศบาลฯ	๓,๐๐๐,๐๐๐		๓,๐๐๐,๐๐๐	๓,๐๐๐,๐๐๐	ปัญหาข้อ ร้องเรียนเรื่อง ขยะลดลง	มีการจัดเก็บขยะ ในพื้นที่อย่างมีระบบ	กอง สาธารณสุข ฯ

๔. ยุทธศาสตร์การอนุรักษ์ ฟื้นฟูและสืบสานศิลปวัฒนธรรม จารีตประเพณี และภูมิปัญญาท้องถิ่น										
๔.๑ พัฒนาองค์ความรู้ด้านศิลปวัฒนธรรมท้องถิ่น										
ที่	โครงการ	วัตถุประสงค์	เป้าหมาย (ผลผลิตโครงการ)	งบประมาณและที่มา (บาท)			ตัวชี้วัด (KPI)	ผลที่คาดว่าจะได้รับ	หน่วยงานที่ รับผิดชอบ	
				พ.ศ.๒๕๖๐		พ.ศ.๒๕๖๑				พ.ศ.๒๕๖๒
๑	โครงการจัดงานวัน ครอบครัวดำหัวผู้สูงอายุ	เพื่ออนุรักษ์ประเพณี รดน้ำดำหัวและ แสดงความกตัญญู ผู้สูงอายุ	๑ ครั้ง / ปี	๑๐๐,๐๐๐ (๒๕๕๙ : ๑๐๐,๐๐๐) (๒๕๕๘ : ๑๐๐,๐๐๐)		๑๐๐,๐๐๐ (๒๕๕๙ : ๑๐๐,๐๐๐) (๒๕๕๘ : ๑๐๐,๐๐๐)	๑๐๐,๐๐๐ (๒๕๕๙ : ๑๐๐,๐๐๐) (๒๕๕๘ : ๑๐๐,๐๐๐)	จำนวน ผู้เข้าร่วม โครงการ	ได้แสดงออกใน ความกตัญญูต่อ ผู้สูงอายุ	สำนักปลัด
๒	โครงการพัฒนา คุณภาพชีวิตผู้สูงอายุ สุขภาพ สุขใจ	เพื่อพัฒนาคุณภาพ ชีวิตของผู้สูงวัยใน เขตเทศบาล	ผู้สูงอายุในเขต เทศบาล	๗๐,๐๐๐ (๒๕๕๙ : ๗๐,๐๐๐)		๗๐,๐๐๐ (๒๕๕๙ : ๗๐,๐๐๐)	๗๐,๐๐๐ (๒๕๕๙ : ๗๐,๐๐๐)	จำนวน ผู้เข้าร่วม โครงการ	ผู้สูงอายุมีคุณภาพ ชีวิตที่ดีขึ้น	สำนักปลัด
โครงการอุดหนุนส่วนราชการ										
๓	อุดหนุนที่ทำการ ปกครองส่วนท้องถิ่น อำเภอสันป่าตอง ตาม โครงการจัดงานรัฐพิธี	เพื่อน้อมรำลึกถึง พระมหากษัตริย์คุณ และแสดงออกถึง ความจงรักภักดี	พลนิกรชาว อำเภอสันป่าตอง	๗,๐๐๐ (๒๕๕๙ : ๖,๐๐๐) (๒๕๕๘ : ๖,๐๐๐)		๗,๐๐๐ (๒๕๕๙ : ๖,๐๐๐) (๒๕๕๘ : ๖,๐๐๐)	๗,๐๐๐ (๒๕๕๙ : ๖,๐๐๐) (๒๕๕๘ : ๖,๐๐๐)	ผลสัมฤทธิ์ ของ โครงการฯ	เพื่อน้อมรำลึกถึง พระมหา กษัตริย์คุณและได้ ร่วมแสดงออกถึง ความจงรักภักดี	สำนักปลัด

ที่	โครงการ	วัตถุประสงค์	เป้าหมาย (ผลผลิตโครงการ)	งบประมาณและที่มา (บาท)			ตัวชี้วัด (KPI)	ผลที่คาดว่าจะได้รับ	หน่วยงานที่ รับผิดชอบ	
				พ.ศ.๒๕๖๐		พ.ศ.๒๕๖๑				พ.ศ.๒๕๖๒
๔	อุดหนุนสภาวัฒนธรรม โครงการส่งเสริม อนุรักษ์วัฒนธรรม ประเพณีท้องถิ่นสร้าง ภูมิคุ้มกันสังคมในมิติ วัฒนธรรม	เพื่อร่วมส่งเสริม วัฒนธรรมท้องถิ่นใน ระดับอำเภอฯ	ประชาชนใน อำเภอสันป่า ตอง ๑๑ ตำบล ๑๒๐ หมู่บ้าน	๘,๐๐๐ (๒๕๕๙ : ๕,๐๐๐)		๘,๐๐๐ (๒๕๕๙ : ๕,๐๐๐)	๘,๐๐๐ (๒๕๕๙ : ๕,๐๐๐)	ผลสัมฤทธิ์ ของ โครงการฯ	มีการส่งเสริม วัฒนธรรมระดับ ท้องถิ่น	สำนักปลัด
๕	อุดหนุนที่ทำการ ปกครองอำเภอสันป่า ตอง ตามโครงการจัด งานประเพณีท้องถิ่น	เพื่อร่วมส่งเสริม วัฒนธรรมท้องถิ่นใน ระดับอำเภอฯ	ประชาชนใน อำเภอสันป่า ตอง ๑๑ ตำบล ๑๒๐ หมู่บ้าน	๕,๐๐๐ (๒๕๕๙ : ๓,๐๐๐) (๒๕๕๘ : ๓,๐๐๐)		๕,๐๐๐ (๒๕๕๙ : ๓,๐๐๐) (๒๕๕๘ : ๓,๐๐๐)	๕,๐๐๐ (๒๕๕๙ : ๓,๐๐๐) (๒๕๕๘ : ๓,๐๐๐)	ผลสัมฤทธิ์ ของ โครงการฯ	มีการส่งเสริม วัฒนธรรมระดับ ท้องถิ่น	สำนักปลัด
๖	อุดหนุนที่ทำการอำเภอ สันป่าตองตาม โครงการงานสืบสาน ชาติพันธ์ ตำนานศิลป์ ถิ่นสันป่าตอง	เพื่อร่วมส่งเสริม วัฒนธรรมท้องถิ่นใน ระดับอำเภอฯ	ประชาชนใน อำเภอสันป่า ตอง ๑๑ ตำบล ๑๒๐ หมู่บ้าน	๑๕,๐๐๐		๑๕,๐๐๐	๑๕,๐๐๐	ผลสัมฤทธิ์ ของ โครงการฯ	มีการส่งเสริม วัฒนธรรมระดับ ท้องถิ่น	สำนักปลัด

๔.๒ แนวทางการส่งเสริมและเชื่อมโยงวิถีชีวิตชุมชนกับศิลปวัฒนธรรมท้องถิ่น

ที่	โครงการ	วัตถุประสงค์	เป้าหมาย	งบประมาณและที่มา (บาท)			ตัวชี้วัด (KPI)	ผลที่คาดว่าจะได้รับ	หน่วยงานที่ รับผิดชอบ	
			(ผลผลิตโครงการ)	พ.ศ.๒๕๖๐		พ.ศ.๒๕๖๑				พ.ศ.๒๕๖๒
๑	โครงการอนุรักษ์ศิลป และวัฒนธรรมท้องถิ่น	เพื่อให้นักเรียนมี ความรู้สามารถ แสดงออกด้านศิลป และวัฒนธรรม ท้องถิ่น	โรงเรียน เทศบาล ๑	๔๐,๐๐๐		๔๐,๐๐๐	๔๐,๐๐๐	ผลสัมฤทธิ์ ของ โครงการ	นักเรียนใน สถานศึกษา สามารถสืบทอด ศิลปวัฒนธรรม ของท้องถิ่นได้	กอง การศึกษา ร.ร.เทศบาล ๑
๒	โครงการค่ายพัฒนา เด็กและเยาวชน (ศิลปะ, ดนตรีพื้นเมือง, ฟ้อนรำ)	เพื่อให้เด็กและ เยาวชนมีความรู้ และมีความเป็น อัจฉริยะ	นักเรียนในสังกัด	๖๐,๐๐๐		๖๐,๐๐๐	๖๐,๐๐๐	ผลสัมฤทธิ์ ของ โครงการ	เด็กและเยาวชนมี ความรู้เป็น อัจฉริยะด้าน ความรู้ทางด้าน ดนตรี ศิลปะ และ	กอง การศึกษา ร.ร.เทศบาล ๑
๓	โครงการจัดงาน ประเพณีลอยกระทง	เพื่ออนุรักษ์งาน ประเพณีลอยกระทง ให้คงอยู่ตลอดไป	๑ ครั้ง / ปี	๕๐๐,๐๐๐ <small>(๒๕๕๙ : ๕๐๐,๐๐๐)</small>		๕๐๐,๐๐๐ <small>(๒๕๕๙ : ๕๐๐,๐๐๐)</small>	๕๐๐,๐๐๐ <small>(๒๕๕๙ : ๕๐๐,๐๐๐)</small>	ผลสัมฤทธิ์ ของ โครงการ	ชุมชนหลังสืบสาน งานประเพณีลอย กระทง	กอง การศึกษา
๔	โครงการสนับสนุน กลุ่มศิลปะ วัฒนธรรม ประเพณี และภูมิ ปัญญาชาวบ้าน	เพื่ออนุรักษ์ศิลปะ วัฒนธรรม ประเพณี และภูมิปัญญา ท้องถิ่นให้คงอยู่สืบไป	ประชาชนใน เขตเทศบาลฯ	๓๐,๐๐๐		๓๐,๐๐๐	๓๐,๐๐๐	ผลสัมฤทธิ์ ของ โครงการ	บุคคลในท้องถิ่นได้ อนุรักษ์ภูมิปัญญา ให้คงอยู่ต่อไป	กอง การศึกษา

ที่	โครงการ	วัตถุประสงค์	เป้าหมาย (ผลผลิตโครงการ)	งบประมาณและที่มา (บาท)			ตัวชี้วัด (KPI)	ผลที่คาดว่าจะได้รับ	หน่วยงานที่ รับผิดชอบ
				พ.ศ.๒๕๖๐		พ.ศ.๒๕๖๑			
โครงการอุดหนุนกิจการที่เป็นสาธารณประโยชน์									
๕	โครงการสนับสนุน อาหารกลางวันให้แก่ผู้ เข้าสอบนันทกรรมและ ธรรมศึกษา	เพื่อให้การสนับสนุน การสอบนันทกรรม และธรรมศึกษา เป็นไปด้วยความ เรียบร้อย	๑ ครั้ง / ปี	๒๐,๐๐๐ (๒๕๕๙ : ๒๐,๐๐๐) (๒๕๕๘ : ๒๐,๐๐๐)		๒๐,๐๐๐ (๒๕๕๙ : ๒๐,๐๐๐) (๒๕๕๘ : ๒๐,๐๐๐)	๒๐,๐๐๐ (๒๕๕๙ : ๒๐,๐๐๐) (๒๕๕๘ : ๒๐,๐๐๐)	ผลสัมฤทธิ์ ของ โครงการ ผู้เข้าสอบธรรม ศึกษาได้ รับประทานอาหาร อย่างเพียงพอ	กอง การศึกษา
๖	อุดหนุนคณะกรรมการ หมู่บ้าน ๑๕ หมู่บ้านใน เขตเทศบาลฯ ตาม โครงการงานประเพณี สงกรานต์	เพื่อให้ชุมชนได้มี ส่วนร่วมในการจัด กิจกรรมและอนุรักษ์ วัฒนธรรมประเพณี อันดีงาม	๑๕ หมู่บ้านใน เขตเทศบาลฯ	๓๐๐,๐๐๐ (๒๕๕๙ : ๓๐๐,๐๐๐) (๒๕๕๘ : ๓๐๐,๐๐๐)		๓๐๐,๐๐๐ (๒๕๕๙ : ๓๐๐,๐๐๐) (๒๕๕๘ : ๓๐๐,๐๐๐)	๓๐๐,๐๐๐ (๒๕๕๙ : ๓๐๐,๐๐๐) (๒๕๕๘ : ๓๐๐,๐๐๐)	ผลสัมฤทธิ์ ของ โครงการ ประชาชนมีส่วนร่วม ร่วมในการจัด กิจกรรม	กอง การศึกษา
๗	อุดหนุนวัดในเขต เทศบาลตามโครงการ บรรพชาสามเณรภาค ฤดูร้อน	เพื่อสนับสนุนให้เด็ก และเยาวชนได้มี โอกาสเข้าศึกษา ธรรมะตามหลัก พุทธศาสนา	วัดในเขต เทศบาลฯ	๒๐๐,๐๐๐ (๒๕๕๙ : ๑๐๐,๐๐๐) (๒๕๕๘ : ๒๐๐,๐๐๐)		๒๐๐,๐๐๐ (๒๕๕๙ : ๑๐๐,๐๐๐) (๒๕๕๘ : ๒๐๐,๐๐๐)	๒๐๐,๐๐๐ (๒๕๕๙ : ๑๐๐,๐๐๐) (๒๕๕๘ : ๒๐๐,๐๐๐)	ผลสัมฤทธิ์ ของ โครงการ เด็กและเยาวชนได้ มีโอกาสเข้าศึกษา ธรรมะตามหลัก พุทธศาสนา	กอง การศึกษา

ที่	โครงการ	วัตถุประสงค์	เป้าหมาย (ผลผลิตโครงการ)	งบประมาณและที่มา (บาท)			ตัวชี้วัด (KPI)	ผลที่คาดว่าจะได้รับ	หน่วยงานที่ รับผิดชอบ	
				พ.ศ.๒๕๖๐		พ.ศ.๒๕๖๑				พ.ศ.๒๕๖๒
๘	อุดหนุนคณะกรรมการ หมู่บ้านป่าสัก โครงการหมู่บ้านคิลห้า ต้นแบบของเทศบาล ตำบลบ้านกลาง	เพื่อส่งเสริมและ สนับสนุนให้มีการ รักษาคิลห้า โดยนำ หลักธรรมคำสอน ในพระพุทธศาสนา มาเป็นแนวทางปฏิบัติ	หมู่บ้านป่าสัก ม.๙ ต.บ้าน กลาง	๑๐,๐๐๐		๑๐,๐๐๐	๑๐,๐๐๐	ร้อยละของ งบประมาณ ที่อุดหนุน	สถาบันครอบครัว มีความอบอุ่นและ เข้มแข็ง	กอง การศึกษา

๕. ยุทธศาสตร์การพัฒนาคุณภาพชีวิตของประชาชนและกลุ่มด้อยโอกาสในสังคม										
๕.๑ แนวทางการส่งเสริมให้ประชาชนมีการเรียนรู้ตลอดชีวิต										
ที่	โครงการ	วัตถุประสงค์	เป้าหมาย (ผลผลิตโครงการ)	งบประมาณและที่มา (บาท)			ตัวชี้วัด (KPI)	ผลที่คาดว่าจะ ได้รับ	หน่วยงานที่ รับผิดชอบ	
				พ.ศ.๒๕๖๐		พ.ศ.๒๕๖๑				พ.ศ.๒๕๖๒
๑	โครงการส่งเสริม กิจกรรมเด็กและเยาวชน	เพื่อส่งเสริม พัฒนาการเด็กและ เยาวชน	เด็กและเยาวชน	๕๐,๐๐๐		๕๐,๐๐๐	๕๐,๐๐๐	ผู้เข้าร่วม กิจกรรมร้อยละ ๘๐	เด็กและเยาวชน มีพัฒนาการที่ดี ขึ้น	กอง การศึกษา ร.ร.เทศบาล ๑
๒	โครงการพัฒนาศูนย์ พัฒนาเด็กเล็กสู่ มาตรฐานสากลเพื่อ สร้างพัฒนาการเด็ก อย่างสมบูรณ์รอบด้าน	เพื่อพัฒนาศูนย์ พัฒนาเด็กเล็กและ สร้างพัฒนาการเด็ก ให้มีความสมบูรณ์	เด็กของศูนย์ พัฒนาเด็กเล็ก	๒๐๐,๐๐๐		๒๐๐,๐๐๐	๒๐๐,๐๐๐	เด็กมี พัฒนาการที่ สมบูรณ์ร้อยละ ๑๐๐	ศูนย์เด็กเล็กที่มี มาตรฐานและ พัฒนาการของ เด็กที่สมบูรณ์	กอง การศึกษา ร.ร.เทศบาล ๑
๓	โครงการพัฒนา โรงเรียนสู่ มาตรฐานสากลเพื่อ ส่งเสริมการเรียนรู้ อย่างครบวงจร	เพื่อพัฒนา โรงเรียน ให้มีมาตรฐานที่ สูงขึ้นควบคู่กับการ เรียนการสอน	ศักยภาพการ เรียนการสอน ของโรงเรียน	๓๐๐,๐๐๐		๓๐๐,๐๐๐	๓๐๐,๐๐๐	เด็กนักเรียน มีพัฒนาการ ที่สูงขึ้นร้อยละ ๘๐	โรงเรียนมีมาตรฐาน การสอนที่ สูงขึ้น	กอง การศึกษา ร.ร.เทศบาล ๑

ที่	โครงการ	วัตถุประสงค์	เป้าหมาย (ผลผลิตโครงการ)	งบประมาณและที่มา (บาท)			ตัวชี้วัด (KPI)	ผลที่คาดว่าจะ ได้รับ	หน่วยงานที่ รับผิดชอบ	
				พ.ศ.๒๕๖๐		พ.ศ.๒๕๖๑				พ.ศ.๒๕๖๒
๔	โครงการพัฒนาทักษะภาษาอังกฤษ	เพื่อเพิ่มทักษะและประสบการณ์ทางภาษา	นักเรียนในสังกัดฯ	๓๐,๐๐๐ <small>(๒๕๕๙ : ๓๐,๐๐๐) (๒๕๕๘ : ๓๐,๐๐๐)</small>		๓๐,๐๐๐ <small>(๒๕๕๙ : ๓๐,๐๐๐) (๒๕๕๘ : ๓๐,๐๐๐)</small>	๓๐,๐๐๐ <small>(๒๕๕๙ : ๓๐,๐๐๐) (๒๕๕๘ : ๓๐,๐๐๐)</small>	จำนวนนักเรียนที่คะแนนสูงขึ้นร้อยละ ๖๐	นักเรียนสามารถ ใช้ภาษาอังกฤษ ในการสื่อสาร	กอง การศึกษา ร.ร.เทศบาล ๑
๕	โครงการจ้างครูภาษาอังกฤษ	เพื่อเพิ่มทักษะและประสบการณ์ทางภาษา	นักเรียนในสังกัดฯ	๒๐๐,๐๐๐ <small>(๒๕๕๙ : ๒๐๐,๐๐๐)</small>		๒๐๐,๐๐๐ <small>(๒๕๕๙ : ๒๐๐,๐๐๐)</small>	๒๐๐,๐๐๐ <small>(๒๕๕๙ : ๒๐๐,๐๐๐)</small>	ประสิทธิภาพการเรียนการสอนเพิ่มขึ้น	นักเรียนสามารถ ใช้ภาษาอังกฤษ ในการสื่อสาร	กอง การศึกษา ร.ร.เทศบาล ๑
๖	โครงการพัฒนาทักษะภาษาจีน	เพื่อให้ นักเรียนมีทักษะและประสบการณ์ทางภาษาจีน	นักเรียนในสังกัดฯ	๒๐๐,๐๐๐		๒๐๐,๐๐๐	๒๐๐,๐๐๐	จำนวนนักเรียนที่คะแนนสูงขึ้นร้อยละ ๖๐	นักเรียนสามารถ ใช้ภาษาจีนใน การสื่อสารได้	กอง การศึกษา ร.ร.เทศบาล ๑
๗	โครงการอบรมภาษาเพื่ออาเซียน	เพื่อเพิ่มทักษะและประสบการณ์ทางภาษา	นักเรียนในสังกัดฯ	๕๐,๐๐๐ <small>(๒๕๕๙ : ๕๐,๐๐๐)</small>		๕๐,๐๐๐ <small>(๒๕๕๙ : ๕๐,๐๐๐)</small>	๕๐,๐๐๐ <small>(๒๕๕๙ : ๕๐,๐๐๐)</small>	จำนวนนักเรียนที่คะแนนสูงขึ้นร้อยละ ๖๐	นักเรียนสามารถ ใช้ภาษาอังกฤษ ในการสื่อสาร	กอง การศึกษา ร.ร.เทศบาล ๑

ที่	โครงการ	วัตถุประสงค์	เป้าหมาย (ผลผลิตโครงการ)	งบประมาณและที่มา (บาท)			ตัวชี้วัด (KPI)	ผลที่คาดว่าจะ ได้รับ	หน่วยงานที่ รับผิดชอบ	
				พ.ศ.๒๕๖๐		พ.ศ.๒๕๖๑				พ.ศ.๒๕๖๒
๘	โครงการเสริมสร้าง ทักษะทางวิทยาศาสตร์	เพื่อให้นักเรียนมี ทักษะกระบวนการ ทางวิทยาศาสตร์	นักเรียนใน สังกัดฯ	๓๐,๐๐๐ (๒๕๕๙ : ๓๐,๐๐๐) (๒๕๕๘ : ๓๐,๐๐๐)		๓๐,๐๐๐ (๒๕๕๙ : ๓๐,๐๐๐) (๒๕๕๘ : ๓๐,๐๐๐)	๓๐,๐๐๐ (๒๕๕๙ : ๓๐,๐๐๐) (๒๕๕๘ : ๓๐,๐๐๐)	จำนวน นักเรียนที่ คะแนน สูงขึ้นร้อยละ ๖๐	ผลสัมฤทธิ์ ทางการเรียน สาระ วิทยาศาสตร์ สูงขึ้น	กอง การศึกษา ร.ร.เทศบาล ๑
๙	โครงการค่ายวิชาการ ปรับพื้นฐานการเรียนรู้ และพัฒนาวิชาการทุก สาระ	เพื่อเตรียมความ พร้อมสำหรับ นักเรียนเข้าใหม่และ พัฒนานักเรียน	นักเรียนใน สังกัดฯ	๑๐๐,๐๐๐ (๒๕๕๙ : ๑๐๐,๐๐๐) (๒๕๕๘ : ๑๐๐,๐๐๐)		๑๐๐,๐๐๐ (๒๕๕๙ : ๑๐๐,๐๐๐) (๒๕๕๘ : ๑๐๐,๐๐๐)	๑๐๐,๐๐๐ (๒๕๕๙ : ๑๐๐,๐๐๐) (๒๕๕๘ : ๑๐๐,๐๐๐)	จำนวน นักเรียนที่ คะแนน สูงขึ้นร้อยละ ๖๐	นักเรียนมีความ พร้อมและมี คุณภาพสูงขึ้น	กอง การศึกษา ร.ร.เทศบาล ๑
๑๐	โครงการพัฒนา หลักสูตร	เพื่อปรับปรุง หลักสูตรให้ เหมาะสมกับสภาพ ปัจจุบัน	นักเรียนใน สังกัดฯ	๓๐,๐๐๐ (๒๕๕๙ : ๓๐,๐๐๐) (๒๕๕๘ : ๓๐,๐๐๐)		๓๐,๐๐๐ (๒๕๕๙ : ๓๐,๐๐๐) (๒๕๕๘ : ๓๐,๐๐๐)	๓๐,๐๐๐ (๒๕๕๙ : ๓๐,๐๐๐) (๒๕๕๘ : ๓๐,๐๐๐)	จำนวน นักเรียนที่ คะแนน สูงขึ้นร้อยละ ๖๐	สถานศึกษามี หลักสูตรที่ เหมาะสมกับ สภาพท้องถิ่น และได้มาตรฐาน	กอง การศึกษา ร.ร.เทศบาล ๑

ที่	โครงการ	วัตถุประสงค์	เป้าหมาย (ผลผลิตโครงการ)	งบประมาณและที่มา (บาท)			ตัวชี้วัด (KPI)	ผลที่คาดว่าจะ ได้รับ	หน่วยงานที่ รับผิดชอบ	
				พ.ศ.๒๕๖๐		พ.ศ.๒๕๖๑				พ.ศ.๒๕๖๒
๑๑	โครงการร่วมประกวด ทักษะทางวิชาการกับ สถานศึกษาสังกัด องค์กรปกครองส่วน ท้องถิ่น และนักเรียนคน เก่งของท้องถิ่น	เพื่อส่งเสริมให้ นักเรียนมีคุณภาพ ตามความรู้และ ความเป็นเลิศตาม ระดับชั้น	นักเรียนใน สังกัดฯ	๑๐๐,๐๐๐ (๒๕๕๙ : ๑๐๐,๐๐๐) (๒๕๕๘ : ๑๐๐,๐๐๐)		๑๐๐,๐๐๐ (๒๕๕๙ : ๑๐๐,๐๐๐) (๒๕๕๘ : ๑๐๐,๐๐๐)	๑๐๐,๐๐๐ (๒๕๕๙ : ๑๐๐,๐๐๐) (๒๕๕๘ : ๑๐๐,๐๐๐)	จำนวน ผู้เข้าร่วม โครงการ	นักเรียนมี คุณภาพตาม เกณฑ์มาตรฐาน และเท่าเทียมกับ สถานศึกษาอื่น ทั่วประเทศ	กอง การศึกษา ร.ร.เทศบาล ๑
๑๒	โครงการเปิดโลก วิชาการ	เพื่อเผยแพร่ผลงาน การจัดการเรียนการ สอนของครูและ นักเรียน สู่สายตา ของชุมชน	นักเรียนใน สังกัดฯ	๕๐,๐๐๐ (๒๕๕๙ : ๕๐,๐๐๐) (๒๕๕๘ : ๕๐,๐๐๐)		๕๐,๐๐๐ (๒๕๕๙ : ๕๐,๐๐๐) (๒๕๕๘ : ๕๐,๐๐๐)	๕๐,๐๐๐ (๒๕๕๙ : ๕๐,๐๐๐) (๒๕๕๘ : ๕๐,๐๐๐)	จำนวน ผู้เข้าร่วม โครงการ	ชุมชนและ สถานศึกษาใน สังกัดอื่น ยอมรับ ในคุณภาพการ จัดการเรียนการ สอน	กอง การศึกษา ร.ร.เทศบาล ๑
๑๓	โครงการจัดกิจกรรม ส่งเสริมการศึกษาต่อ	เพื่อส่งเสริมให้เด็กมี ความกระตือรือร้น ในการเรียนต่อ ระดับสูงขึ้น	๑ ครั้ง / ปี	๓๐,๐๐๐		๓๐,๐๐๐	๓๐,๐๐๐	จำนวน นักเรียนที่ ศึกษาต่อ	นักเรียนมีความ ภาคภูมิใจและมี ความพร้อมใน การเรียนต่อ	กอง การศึกษา ร.ร.เทศบาล ๑

ที่	โครงการ	วัตถุประสงค์	เป้าหมาย (ผลผลิตโครงการ)	งบประมาณและที่มา (บาท)			ตัวชี้วัด (KPI)	ผลที่คาดว่าจะ ได้รับ	หน่วยงานที่ รับผิดชอบ	
				พ.ศ.๒๕๖๐		พ.ศ.๒๕๖๑				พ.ศ.๒๕๖๒
๑๔	โครงการพัฒนาทักษะการเรียนรู้และคุณภาพนักเรียน	เพื่อส่งเสริมให้เด็กมีทักษะความรู้จากประสบการณ์ตรงและกิจกรรมการเรียนรู้	นักเรียนในสังกัดฯ	๒๐๐,๐๐๐ <small>(๒๕๕๙ : ๒๐๐,๐๐๐) (๒๕๕๘ : ๒๐๐,๐๐๐)</small>		๒๐๐,๐๐๐ <small>(๒๕๕๙ : ๒๐๐,๐๐๐) (๒๕๕๘ : ๒๐๐,๐๐๐)</small>	๒๐๐,๐๐๐ <small>(๒๕๕๙ : ๒๐๐,๐๐๐) (๒๕๕๘ : ๒๐๐,๐๐๐)</small>	จำนวนนักเรียนที่ผ่านเกณฑ์	นักเรียนร้อยละ ๙๐ มีความรู้และสามารถนำความรู้มาใช้ประโยชน์ในชีวิตประจำวันได้	กองการศึกษา ร.ร.เทศบาล ๑
๑๕	โครงการเรียนรู้และดำเนินชีวิตตามแนวเศรษฐกิจพอเพียง (SBMLD)	เพื่อให้เด็กนักเรียนมีความรู้และปฏิบัติตามหลักการได้	นักเรียนในสังกัดฯ	๑๐๐,๐๐๐		๑๐๐,๐๐๐	๑๐๐,๐๐๐	จำนวนนักเรียนที่เข้าร่วมโครงการ	นักเรียนมีความรู้และสามารถนำไปใช้ในชีวิตประจำวันได้	กองการศึกษา ร.ร.เทศบาล ๑
๑๖	โครงการเปิดชั้นเรียนภาษาอังกฤษ	เพื่อส่งเสริมใช้ภาษาอังกฤษ	ปีการศึกษา ๒๕๕๙ ชั้น ป. ๑-๒ จำนวน ๒ ห้อง	๒๐๐,๐๐๐		๒๐๐,๐๐๐	๒๐๐,๐๐๐	จำนวนนักเรียนที่เข้าร่วมโครงการ	นักเรียนสามารถใช้ภาษาอังกฤษในชีวิตประจำวันได้	กองการศึกษา ร.ร.เทศบาล ๑
๑๗	โครงการกิจกรรมห้องสมุดและบริการสืบค้น	เพื่อสนับสนุนให้นักเรียนศึกษาค้นคว้าหาความรู้อย่างกว้างไกล	บริการ Internet เพื่อการสืบค้น จำนวน ๑๐ เครื่อง	๑๕๐,๐๐๐		๑๕๐,๐๐๐	๑๕๐,๐๐๐	จำนวนผู้เข้าร่วมโครงการ	นักเรียนค้นหาความรู้ใน Internet ได้อย่างมีประสิทธิภาพ	กองการศึกษา ร.ร.เทศบาล ๑

ที่	โครงการ	วัตถุประสงค์	เป้าหมาย (ผลผลิตโครงการ)	งบประมาณและที่มา (บาท)			ตัวชี้วัด (KPI)	ผลที่คาดว่าจะ ได้รับ	หน่วยงานที่ รับผิดชอบ	
				พ.ศ.๒๕๖๐		พ.ศ.๒๕๖๑				พ.ศ.๒๕๖๒
๑๘	โครงการพัฒนา พื้นฐานการเรียนรู้ด้าน ภาษาอังกฤษ (SBMLD)	เพื่อให้นักเรียนมี พื้นฐานด้าน ภาษาอังกฤษและ สามารถสื่อสาร ภาษาอังกฤษ เบื้องต้นได้	ตลอดปี การศึกษา	๕๐,๐๐๐		๕๐,๐๐๐	๕๐,๐๐๐	นักเรียนชั้น อนุบาล ร้อย ละ ๑๐๐	นักเรียนมี พื้นฐานด้าน ภาษาอังกฤษ และสามารถ สื่อสาร ภาษาอังกฤษได้	กอง การศึกษา ร.ร.เทศบาล ๑
๑๙	โครงการพัฒนาสู่ความ เป็นเลิศด้านวิชาการ ระดับประถมศึกษาหรือ มัธยมศึกษา (SBMLD)	เพื่อให้นักเรียนมี ความเป็นเลิศและ อัจฉริยะทุกกลุ่มสาระ	ตลอดปี การศึกษา	๓๕๐,๐๐๐		๓๕๐,๐๐๐	๓๕๐,๐๐๐	นักเรียนชั้น ประถมศึกษา หรือ มัธยมศึกษา ร้อยละ ๑๐๐	นักเรียนมีความ เป็นเลิศและความ เป็นอัจฉริยะตาม ความสามารถ ของแต่ละบุคคล	กอง การศึกษา ร.ร.เทศบาล ๑
๒๐	โครงการจัดการตำรา เรียนสมุด สำหรับ นักเรียน	เพื่อช่วยเหลือ นักเรียนที่ยากจน และขาดแคลน	นักเรียนใน สังกัดฯ	๑๐๐,๐๐๐ (๒๕๕๙ : ๑๐๐,๐๐๐) (๒๕๕๘ : ๑๐๐,๐๐๐)		๑๐๐,๐๐๐ (๒๕๕๙ : ๑๐๐,๐๐๐) (๒๕๕๘ : ๑๐๐,๐๐๐)	๑๐๐,๐๐๐ (๒๕๕๙ : ๑๐๐,๐๐๐) (๒๕๕๘ : ๑๐๐,๐๐๐)	จำนวน นักเรียนที่ ได้รับตำรา เรียนร้อยละ ๘๐	นักเรียนมีสมุด และหนังสือตำรา เรียนครบทุกสาระ	กอง การศึกษา ร.ร.เทศบาล ๑

ที่	โครงการ	วัตถุประสงค์	เป้าหมาย (ผลผลิตโครงการ)	งบประมาณและที่มา (บาท)			ตัวชี้วัด (KPI)	ผลที่คาดว่าจะ ได้รับ	หน่วยงานที่ รับผิดชอบ
				พ.ศ.๒๕๖๐	พ.ศ.๒๕๖๑	พ.ศ.๒๕๖๒			
๒๑	โครงการจัดซื้อหนังสือพิมพ์/วารสาร/นิตยสารให้กับหมู่บ้าน	เพื่อให้ประชาชนในหมู่บ้านได้รับรู้ข้อมูลข่าวสารทันเหตุการณ์	๑๕ หมู่บ้านในเขตเทศบาลฯ	๑๐๐,๐๐๐ (๒๕๕๙ : ๑๐๐,๐๐๐) (๒๕๕๘ : ๑๐๐,๐๐๐)	๑๐๐,๐๐๐ (๒๕๕๙ : ๑๐๐,๐๐๐) (๒๕๕๘ : ๑๐๐,๐๐๐)	๑๐๐,๐๐๐ (๒๕๕๙ : ๑๐๐,๐๐๐) (๒๕๕๘ : ๑๐๐,๐๐๐)	จำนวนผู้ใช้บริการวันละ ๑๐ คน	ประชาชนมีความรู้ทันข้อมูลข่าวสารเหตุการณ์บ้านเมือง	กองการศึกษา
๒๒	โครงการพัฒนาการจัดการศึกษาโดยใช้โรงเรียนเป็นฐานในการพัฒนาท้องถิ่น	เพื่อให้สถานศึกษาเป็นฐานในการพัฒนาบุคลากรท้องถิ่น	นักเรียนและประชาชนทั่วไป	๒๐๐,๐๐๐ (๒๕๕๙ : ๑,๐๐๐,๐๐๐) (๒๕๕๘ : ๒๐๐,๐๐๐)	๒๐๐,๐๐๐ (๒๕๕๙ : ๑,๐๐๐,๐๐๐) (๒๕๕๘ : ๒๐๐,๐๐๐)	๒๐๐,๐๐๐ (๒๕๕๙ : ๑,๐๐๐,๐๐๐) (๒๕๕๘ : ๒๐๐,๐๐๐)	จำนวนผู้เข้าร่วมโครงการร้อยละ ๖๐	นักเรียนและประชาชนได้รับการพัฒนาตามอัจฉริยภาพ	กองการศึกษา ร.ร.เทศบาล ๑
๒๓	โครงการเปิดขยายชั้นเรียนมัธยมศึกษาปีที่ ๔	เพื่อส่งเสริมให้เด็กที่ด้อยโอกาสมีโอกาสเรียนที่สูงขึ้น	นักเรียนชั้นมัธยมศึกษาปีที่ ๔ จำนวน ๒ ห้อง ตำนวน ๒๐ คน	๕๐๐,๐๐๐	๕๐๐,๐๐๐	๕๐๐,๐๐๐	จำนวนผู้เข้าศึกษาต่อไม่น้อยกว่า ๒๐ คน	นักเรียนที่เรียนต่อมีความรู้ตามมาตรฐานระดับชั้น	กองการศึกษา ร.ร.เทศบาล ๑

ที่	โครงการ	วัตถุประสงค์	เป้าหมาย (ผลผลิตโครงการ)	งบประมาณและที่มา (บาท)			ตัวชี้วัด (KPI)	ผลที่คาดว่าจะ ได้รับ	หน่วยงานที่ รับผิดชอบ	
				พ.ศ.๒๕๖๐		พ.ศ.๒๕๖๑				พ.ศ.๒๕๖๒
๒๔	โครงการจัดซื้อวัสดุ ต่างๆ อุปกรณ์ สื่อการ เรียนและครุภัณฑ์ ให้กับศูนย์เด็ก	เพื่อให้มีวัสดุ อุปกรณ์สื่อการเรียน การสอนสำหรับ ศูนย์พัฒนาเด็กเล็ก อย่างเพียงพอ	ศูนย์พัฒนาเด็ก เล็ก จำนวน ๔ แห่ง	๒๐๐,๐๐๐ (๒๕๕๙ : ๒๐๐,๐๐๐) (๒๕๕๘ : ๒๐๐,๐๐๐)		๒๐๐,๐๐๐ (๒๕๕๙ : ๒๐๐,๐๐๐) (๒๕๕๘ : ๒๐๐,๐๐๐)	๒๐๐,๐๐๐ (๒๕๕๙ : ๒๐๐,๐๐๐) (๒๕๕๘ : ๒๐๐,๐๐๐)	วัสดุครุภัณฑ์ ใช้ประโยชน์ ได้ร้อยละ ๑๐๐	เด็กเล็กมีวัสดุ อุปกรณ์ สื่อการ เรียนการสอน อย่างเพียงพอ ทั่วถึง	กอง การศึกษา
๒๕	โครงการซ่อมแซม ครุภัณฑ์ ให้กับศูนย์ พัฒนาเด็กเล็ก	เพื่อให้ครุภัณฑ์มี สภาพการใช้งานที่ดี เป็นการยืดอายุการ ใช้งาน	ศูนย์พัฒนาเด็ก เล็ก จำนวน ๔ แห่ง	๑๐๐,๐๐๐ (๒๕๕๙ : ๑๐๐,๐๐๐) (๒๕๕๘ : ๑๐๐,๐๐๐)		๑๐๐,๐๐๐ (๒๕๕๙ : ๑๐๐,๐๐๐) (๒๕๕๘ : ๑๐๐,๐๐๐)	๑๐๐,๐๐๐ (๒๕๕๙ : ๑๐๐,๐๐๐) (๒๕๕๘ : ๑๐๐,๐๐๐)	จำนวน ครุภัณฑ์ที่ ซ่อมแซมและ ใช้ได้ร้อยละ ๑๐๐	ครุภัณฑ์ของ ศูนย์พัฒนาเด็ก เล็กได้รับการ ซ่อมแซมให้อยู่ ในสภาพที่ดี	กอง การศึกษา
๒๖	โครงการส่งเสริมทักษะ พื้นฐานในการประกอบ อาชีพ	เพื่อฝึกทักษะ พื้นฐานอาชีพ สำหรับนักเรียน	นักเรียนระดับ ป.๔ - ป.๖	๑๐๐,๐๐๐		๑๐๐,๐๐๐	๑๐๐,๐๐๐	นักเรียนมี ทักษะเพิ่มขึ้น ร้อยละ ๘๐	นักเรียนสามารถ นำทักษะความรู้ ไปประกอบอาชีพ	กอง การศึกษา ร.ร.เทศบาล ๑

ที่	โครงการ	วัตถุประสงค์	เป้าหมาย (ผลผลิตโครงการ)	งบประมาณและที่มา (บาท)			ตัวชี้วัด (KPI)	ผลที่คาดว่าจะ ได้รับ	หน่วยงานที่ รับผิดชอบ	
				พ.ศ.๒๕๖๐		พ.ศ.๒๕๖๑				พ.ศ.๒๕๖๒
๒๓	โครงการส่งเสริมและ พัฒนาทักษะด้านดนตรี สากล	เพื่อส่งเสริมให้ นักเรียนมีทักษะด้าน ดนตรีและมีความ เป็นมืออาชีพ	นักเรียน ป.๔ - ป.๖	๒๐๐,๐๐๐		๒๐๐,๐๐๐	๒๐๐,๐๐๐	นักเรียนมี ทักษะเพิ่มขึ้น ร้อยละ ๘๐	นักเรียนมีทักษะ ด้านดนตรีสากล และสามารถ นำไปประกอบ อาชีพได้	กอง การศึกษา ร.ร.เทศบาล ๑
๒๔	โครงการธนาคาร โรงเรียนและธนาคารรี ไซเคิล	เพื่อส่งเสริมให้ นักเรียนครูและ บุคลากรในโรงเรียน มีคุณลักษณะนิสัย ประหยัด อดออม	นักเรียนและครู ร้อยละ ๑๐๐	๑๐๐,๐๐๐		๑๐๐,๐๐๐	๑๐๐,๐๐๐	จำนวน ผู้เข้าร่วม โครงการ ร้อยละ ๘๐ ของเป้าหมาย	นักเรียน ครูและ บุคลากรใน โรงเรียนมีการ ฝากเงินออม ทรัพย์ทุกคน	กอง การศึกษา ร.ร.เทศบาล ๑
๒๕	โครงการเสริมสร้าง สุนทรียภาพด้านศิลปะ ระดับอนุบาล (SBMLD)	เพื่อให้นักเรียนมี พัฒนาการด้าน อารมณ์ ด้าน กล้ามเนื้อ และ ความคิดริเริ่ม สร้างสรรค์	นักเรียนระดับ อนุบาล	๓๐,๐๐๐		๓๐,๐๐๐	๓๐,๐๐๐	นักเรียนมี พัฒนาการดี ขึ้นร้อยละ ๑๐๐	นักเรียนมี พัฒนาการด้าน อารมณ์ ด้าน กล้ามเนื้อ และมีความริเริ่ม สร้างสรรค์	กอง การศึกษา ร.ร.เทศบาล ๑

ที่	โครงการ	วัตถุประสงค์	เป้าหมาย (ผลผลิตโครงการ)	งบประมาณและที่มา (บาท)			ตัวชี้วัด (KPI)	ผลที่คาดว่าจะ ได้รับ	หน่วยงานที่ รับผิดชอบ	
				พ.ศ.๒๕๖๐		พ.ศ.๒๕๖๑				พ.ศ.๒๕๖๒
๓๐	โครงการ พุทธศาสนิกชนน้อย (SBMLD)	เพื่อให้นักเรียน เรียนรู้และปฏิบัติ หน้าที่ พุทธศาสนิกชนปฏิบัติ	นักเรียนระดับ อนุบาล	๒๐,๐๐๐		๒๐,๐๐๐	๒๐,๐๐๐	จำนวน ผู้เข้าร่วม โครงการ ร้อยละ ๖๐	นักเรียนปฏิบัติ ตนตามแนวทาง ของชาวพุทธได้	กอง การศึกษา ร.ร.เทศบาล ๑
๓๑	โครงการจัดกิจกรรม วันพ่อแห่งชาติ	เพื่อให้นักเรียน ตระหนักและยก ย่องพระคุณของพ่อ	๑ ครั้ง / ปี	๒๕,๐๐๐		๒๕,๐๐๐	๒๕,๐๐๐	นักเรียนร้อยละ ๑๐๐	นักเรียนตระหนัก และยกย่อง พระคุณของพ่อ	กอง การศึกษา ร.ร.เทศบาล ๑
๓๒	โครงการจัดซื้อเครื่อง ดนตรีวงโยธวาทิต	เพื่อเป็นสื่อกิจกรรม สำหรับนักเรียนใน การเล่นวงโยธวาทิต	เครื่องดนตรีวง โยธวาทิต จำนวน ๑ ชุด	๑,๐๐๐,๐๐๐ <small>(๒๕๕๙ : ๑,๐๐๐,๐๐๐) (๒๕๕๘ : ๑,๐๐๐,๐๐๐)</small>		๑,๐๐๐,๐๐๐ <small>(๒๕๕๙ : ๑,๐๐๐,๐๐๐) (๒๕๕๘ : ๑,๐๐๐,๐๐๐)</small>	๑,๐๐๐,๐๐๐ <small>(๒๕๕๙ : ๑,๐๐๐,๐๐๐) (๒๕๕๘ : ๑,๐๐๐,๐๐๐)</small>	จำนวน เครื่องดนตรี ที่จัดซื้อที่ใช้ จัดกิจกรรม	เด็กและเยาวชน มีพัฒนาการและ ส่งเสริมการ เรียนรู้ให้ดีขึ้น	กอง การศึกษา
๓๓	โครงการจัดทำ แผนพัฒนาการศึกษา ดีเด่น	เพื่อให้สถานศึกษามี การจัดทำ แผนพัฒนา การศึกษาอย่างมี คุณภาพ	๑ ครั้ง / ปี	๕๐๐,๐๐๐ <small>(๒๕๕๙ : ๕๐๐,๐๐๐) (๒๕๕๘ : ๕๐๐,๐๐๐)</small>		๕๐๐,๐๐๐ <small>(๒๕๕๙ : ๕๐๐,๐๐๐) (๒๕๕๘ : ๕๐๐,๐๐๐)</small>	๕๐๐,๐๐๐ <small>(๒๕๕๙ : ๕๐๐,๐๐๐) (๒๕๕๘ : ๕๐๐,๐๐๐)</small>	คุณภาพ แผนการ ศึกษาร้อยละ ๑๐๐	สถานศึกษามี การจัดทำ แผนพัฒนา การศึกษาอย่าง มีคุณภาพ	กอง การศึกษา

ที่	โครงการ	วัตถุประสงค์	เป้าหมาย (ผลผลิตโครงการ)	งบประมาณและที่มา (บาท)			ตัวชี้วัด (KPI)	ผลที่คาดว่าจะ ได้รับ	หน่วยงานที่ รับผิดชอบ	
				พ.ศ.๒๕๖๐		พ.ศ.๒๕๖๑				พ.ศ.๒๕๖๒
๓๔	โครงการพัฒนา คุณธรรม จริยธรรม ของนักเรียน	เพื่อให้นักเรียนเป็นผู้ มีกิริยา มารยาท เรียบร้อย	นักเรียนใน สังกัดฯ	๕๐,๐๐๐ (๒๕๕๙ : ๕๐,๐๐๐) (๒๕๕๘ : ๕๐,๐๐๐)		๕๐,๐๐๐ (๒๕๕๙ : ๕๐,๐๐๐) (๒๕๕๘ : ๕๐,๐๐๐)	๕๐,๐๐๐ (๒๕๕๙ : ๕๐,๐๐๐) (๒๕๕๘ : ๕๐,๐๐๐)	นักเรียนมี กิริยามารยาท ดี ร้อยละ ๑๐๐	นักเรียนทุกคน ประพฤติและ ปฏิบัติตนได้อย่าง เหมาะสม	กอง การศึกษา ร.ร.เทศบาล ๑
๓๕	โครงการส่งเสริม สุขภาพและต่อต้านยา เสพติด	เพื่อให้นักเรียนมี ความรู้ในเรื่องการ ดูแลสุขภาพของ ร่างกายและ ปลอดภัยจากยาเสพติด	นักเรียนใน สังกัดฯ	๕๐,๐๐๐ (๒๕๕๙ : ๕๐,๐๐๐)		๕๐,๐๐๐ (๒๕๕๙ : ๕๐,๐๐๐)	๕๐,๐๐๐ (๒๕๕๙ : ๕๐,๐๐๐)	จำนวน ผู้เข้าร่วม โครงการ ร้อยละ ๘๐ ของ กลุ่มเป้าหมาย	นักเรียนมีความ ตระหนักถึงโทษ ภัยในเรื่องโรค เอดส์และยาเสพติด	กอง การศึกษา ร.ร.เทศบาล ๑
๓๖	โครงการจัดกิจกรรมวัน เด็กแห่งชาติใน สถานศึกษาในสังกัด	เพื่อให้นักเรียนได้ แสดงออกถึง ความสามารถต่อ สาธารณชน	๑ ครั้ง / ปี	๒๐,๐๐๐ (๒๕๕๙ : ๒๐,๐๐๐) (๒๕๕๘ : ๒๐,๐๐๐)		๒๐,๐๐๐ (๒๕๕๙ : ๒๐,๐๐๐) (๒๕๕๘ : ๒๐,๐๐๐)	๒๐,๐๐๐ (๒๕๕๙ : ๒๐,๐๐๐) (๒๕๕๘ : ๒๐,๐๐๐)	จำนวน ผู้เข้าร่วม โครงการ ร้อยละ ๘๐ ของ กลุ่มเป้าหมาย	นักเรียนได้รับ การยอมรับจาก ชุมชนและ หน่วยงานอื่น	กอง การศึกษา ร.ร.เทศบาล ๑

ที่	โครงการ	วัตถุประสงค์	เป้าหมาย (ผลผลิตโครงการ)	งบประมาณและที่มา (บาท)			ตัวชี้วัด (KPI)	ผลที่คาดว่าจะ ได้รับ	หน่วยงานที่ รับผิดชอบ	
				พ.ศ.๒๕๖๐		พ.ศ.๒๕๖๑				พ.ศ.๒๕๖๒
๓๓	โครงการเข้าค่ายพัก แรมลูกเสือ - เนตรนารี	เพื่อส่งเสริมและ สนับสนุนให้เด็กได้ แสดงออกถึง ความสามารถต่อ สาธารณะ	๑ ครั้ง / ปี	๒๐๐,๐๐๐ (๒๕๕๙ : ๕๐,๐๐๐) (๒๕๕๘ : ๕๐,๐๐๐)		๒๐๐,๐๐๐ (๒๕๕๙ : ๕๐,๐๐๐) (๒๕๕๘ : ๕๐,๐๐๐)	๒๐๐,๐๐๐ (๒๕๕๙ : ๕๐,๐๐๐) (๒๕๕๘ : ๕๐,๐๐๐)	จำนวน ผู้เข้าร่วม โครงการ ร้อยละ ๘๐ ของ กลุ่มเป้าหมาย	เด็กและเยาวชน ได้รับความรู้และ ความสนุกสนาน เพลิดเพลิน	กอง การศึกษา

๕.๒ แนวทางการส่งเสริมสุขภาพ

ที่	โครงการ	วัตถุประสงค์	เป้าหมาย	งบประมาณและที่มา (บาท)			ตัวชี้วัด	ผลที่คาดว่าจะ	หน่วยงานที่ รับผิดชอบ	
			(ผลผลิตโครงการ)	พ.ศ.๒๕๖๐		พ.ศ.๒๕๖๑	พ.ศ.๒๕๖๒	(KPI)		ได้รับ
๑	โครงการจัดการแข่งขัน กีฬาและกีฬาชุมชน	เพื่อให้นักเรียนมี ทักษะในด้านการ กีฬาและการ ประสาน ความสัมพันธ์ที่ดีต่อ ชุมชน	๑ ครั้ง / ปี	๓๐,๐๐๐ (๒๕๕๙ : ๓๐,๐๐๐) (๒๕๕๘ : ๓๐,๐๐๐)		๓๐,๐๐๐ (๒๕๕๙ : ๓๐,๐๐๐) (๒๕๕๘ : ๓๐,๐๐๐)	๓๐,๐๐๐ (๒๕๕๙ : ๓๐,๐๐๐) (๒๕๕๘ : ๓๐,๐๐๐)	จำนวน ผู้เข้าร่วม โครงการ ร้อยละ ๘๐ ของ กลุ่มเป้าหมาย	นักเรียนมีการ พัฒนาทางด้าน การกีฬาและ ประชาชนใน ชุมชน ความสัมพันธ์อัน	กอง การศึกษา ร.ร.เทศบาล ๑
๒	โครงการกีฬากลุ่มจตุร มิตรพัฒนา	เพื่อส่งเสริมการ พัฒนากีฬาและ ความสัมพันธ์ที่ดีต่อ กันของโรงเรียน	๑ ครั้ง / ปี	๓๐,๐๐๐		๓๐,๐๐๐	๓๐,๐๐๐	จำนวน ผู้เข้าร่วม โครงการ ร้อยละ ๘๐ ของ กลุ่มเป้าหมาย	กิจกรรมของ กลุ่มมีการ พัฒนา ความสัมพันธ์อัน ดีต่อกัน	กอง การศึกษา ร.ร.เทศบาล ๑

ที่	โครงการ	วัตถุประสงค์	เป้าหมาย (ผลผลิตโครงการ)	งบประมาณและที่มา (บาท)			ตัวชี้วัด (KPI)	ผลที่คาดว่าจะ ได้รับ	หน่วยงานที่ รับผิดชอบ	
				พ.ศ.๒๕๖๐		พ.ศ.๒๕๖๑				พ.ศ.๒๕๖๒
๓	โครงการร่วมแข่งขันกีฬาระดับกลุ่มสถานศึกษา ระดับเขต ระดับภาคและระดับประเทศ	เพื่อส่งเสริมทักษะในด้านกีฬาของนักเรียนให้เป็นที่ยอมรับของทุกระดับ	นักเรียนในสังกัดฯ	๑๐๐,๐๐๐ <small>(๒๕๕๙ : ๑๐๐,๐๐๐) (๒๕๕๘ : ๑๐๐,๐๐๐)</small>		๑๐๐,๐๐๐ <small>(๒๕๕๙ : ๑๐๐,๐๐๐) (๒๕๕๘ : ๑๐๐,๐๐๐)</small>	๑๐๐,๐๐๐ <small>(๒๕๕๙ : ๑๐๐,๐๐๐) (๒๕๕๘ : ๑๐๐,๐๐๐)</small>	จำนวนผู้เข้าร่วมโครงการ ร้อยละ ๘๐ ของกลุ่มเป้าหมาย	นักเรียนมีทักษะด้านกีฬาได้มาตรฐานและเป็นที่ยอมรับของทุกระดับ	กองการศึกษา ร.ร.เทศบาล ๑
๔	โครงการอาหารกลางวันและอาหารเสริม (นม) ให้แก่โรงเรียนเทศบาลฯ และศูนย์พัฒนาเด็กเล็ก	เพื่อให้เด็กนักเรียนมีอาหารกลางวันที่มีคุณภาพตามหลักสุขอนามัยทุกวัน	นักเรียนในสังกัดฯ	๔,๐๐๐,๐๐๐ <small>(๒๕๕๙ : ๑,๓๐๐,๐๐๐) (๒๕๕๘ : ๑,๓๐๐,๐๐๐)</small>		๔,๐๐๐,๐๐๐ <small>(๒๕๕๙ : ๑,๓๐๐,๐๐๐) (๒๕๕๘ : ๑,๓๐๐,๐๐๐)</small>	๔,๐๐๐,๐๐๐ <small>(๒๕๕๙ : ๑,๓๐๐,๐๐๐) (๒๕๕๘ : ๑,๓๐๐,๐๐๐)</small>	นักเรียนร้อยละ ๑๐๐	นักเรียนมีภาวะโภชนาการตามเกณฑ์มาตรฐาน	กองการศึกษา
๕	โครงการส่งนักกีฬาเข้าร่วมแข่งขันกับอำเภอ สันป่าตองและหน่วยงานอื่นทั้งภาครัฐและเอกชน	เพื่อส่งเสริมให้เด็กเยาวชนและประชาชนได้ออกกำลังกายและเล่นกีฬา	๓ ครั้ง / ปี	๒๐๐,๐๐๐ <small>(๒๕๕๙ : ๒๐๐,๐๐๐)</small>		๒๐๐,๐๐๐ <small>(๒๕๕๙ : ๒๐๐,๐๐๐)</small>	๒๐๐,๐๐๐ <small>(๒๕๕๙ : ๒๐๐,๐๐๐)</small>	จำนวนนักเรียนที่ได้รับการส่งเสริม ๓ คนขึ้นไป	เยาวชนและประชาชนได้แข่งขันกีฬา รู้แพ้ รู้ชนะ รู้อภัย	กองการศึกษา

ที่	โครงการ	วัตถุประสงค์	เป้าหมาย (ผลผลิตโครงการ)	งบประมาณและที่มา (บาท)			ตัวชี้วัด (KPI)	ผลที่คาดว่าจะ ได้รับ	หน่วยงานที่ รับผิดชอบ
				พ.ศ.๒๕๖๐	พ.ศ.๒๕๖๑	พ.ศ.๒๕๖๒			
๖	โครงการจัดซื้อวัสดุอุปกรณ์ครุภัณฑ์การกีฬาให้กับศูนย์พัฒนาเด็กเล็กหมู่บ้านและกองการศึกษา	เพื่อจัดซื้ออุปกรณ์และครุภัณฑ์กีฬา ส่งเสริมให้ประชาชนได้เล่นกีฬาและออกกำลังกาย	๓ ครั้ง / ปี	๒๐๐,๐๐๐ (๒๕๕๙ : ๒๐๐,๐๐๐)	๒๐๐,๐๐๐ (๒๕๕๙ : ๒๐๐,๐๐๐)	๒๐๐,๐๐๐ (๒๕๕๙ : ๒๐๐,๐๐๐)	จำนวนหมู่บ้าน/ศูนย์เด็กเล็กที่ได้รับอุปกรณ์กีฬา ร้อยละ ๘๐	ศูนย์พัฒนาเด็กเล็กหมู่บ้านและกองการศึกษา มีวัสดุอุปกรณ์กีฬาไว้ออกกำลังกาย และไว้ใช้ในการจัดกิจกรรม	กองการศึกษา
๗	โครงการป้องกันและควบคุมโรคไข้เลือดออก	เพื่อป้องกันและควบคุมโรค สํารวจและกำจัดแหล่งเพาะพันธุ์ของโรค	๑๕ หมู่บ้าน	๑๕๐,๐๐๐ (๒๕๕๙ : ๑๐๐,๐๐๐) (๒๕๕๘ : ๑๐๐,๐๐๐)	๑๕๐,๐๐๐ (๒๕๕๙ : ๑๐๐,๐๐๐) (๒๕๕๘ : ๑๐๐,๐๐๐)	๑๕๐,๐๐๐ (๒๕๕๙ : ๑๐๐,๐๐๐) (๒๕๕๘ : ๑๐๐,๐๐๐)	ประชาชนในพื้นที่เทศบาลฯ มีคุณภาพชีวิตและสิ่งแวดล้อมที่ดี	ลดแหล่งเพาะพันธุ์ของโรค ประชาชนมีสุขภาพที่ดี	กองสาธารณสุข
๘	โครงการป้องกันและควบคุมโรคพิษสุนัขบ้า	เพื่อลดและป้องกันการระบาดของโรคพิษสุนัขบ้า	๑๕ หมู่บ้าน	๑๐๐,๐๐๐ (๒๕๕๙ : ๑๐๐,๐๐๐) (๒๕๕๘ : ๑๐๐,๐๐๐)	๑๐๐,๐๐๐ (๒๕๕๙ : ๑๐๐,๐๐๐) (๒๕๕๘ : ๑๐๐,๐๐๐)	๑๐๐,๐๐๐ (๒๕๕๙ : ๑๐๐,๐๐๐) (๒๕๕๘ : ๑๐๐,๐๐๐)	ประชาชนในพื้นที่เทศบาลมีคุณภาพชีวิตที่ดี	พื้นที่ในเทศบาลฯ ไม่พบผู้ป่วยโรคพิษสุนัขบ้า	กองสาธารณสุข

ที่	โครงการ	วัตถุประสงค์	เป้าหมาย (ผลผลิตโครงการ)	งบประมาณและที่มา (บาท)			ตัวชี้วัด (KPI)	ผลที่คาดว่าจะ ได้รับ	หน่วยงานที่ รับผิดชอบ	
				พ.ศ.๒๕๖๐		พ.ศ.๒๕๖๑				พ.ศ.๒๕๖๒
๙	โครงการพัฒนา ศักยภาพผู้ประกอบการ ร้านอาหาร	เพื่อพัฒนาศักยภาพ ของผู้ประกอบการ ร้านอาหาร	ผู้ประกอบการ ร้านอาหาร	๑๕๐,๐๐๐		๑๕๐,๐๐๐	๑๕๐,๐๐๐	ประชาชนใน พื้นที่ เทศบาลมี คุณภาพชีวิต ที่ดี	ผู้ประกอบการ ร้านอาหารนำ ความรู้ไปพัฒนา สถาน ประกอบการ ร้านอาหาร	กอง สาธารณสุข
๑๐	โครงการป้องกันและ ควบคุมโรคไข้หวัดนก	เพื่อควบคุมและ ป้องกันโรคไข้หวัดนก	๑๕ หมู่บ้าน	๑๐๐,๐๐๐ (๒๕๕๙ : ๑๐๐,๐๐๐) (๒๕๕๘ : ๑๐๐,๐๐๐)		๑๐๐,๐๐๐ (๒๕๕๙ : ๑๐๐,๐๐๐) (๒๕๕๘ : ๑๐๐,๐๐๐)	๑๐๐,๐๐๐ (๒๕๕๙ : ๑๐๐,๐๐๐) (๒๕๕๘ : ๑๐๐,๐๐๐)	ประชาชนใน พื้นที่ เทศบาลมี คุณภาพชีวิต ที่ดี	ลดการแพร่ ระบาดของโรค ไข้หวัดนก	กอง สาธารณสุข
๑๑	โครงการพัฒนา ศักยภาพแกนนำ สุขภาพในชุมชน	เพื่อพัฒนาศักยภาพ ของ อสม. ให้ความรู้	อสม. ๑๕ หมู่บ้าน	๓๐๐,๐๐๐ (๒๕๕๙ : ๓๐๐,๐๐๐) (๒๕๕๘ : ๓๐๐,๐๐๐)		๓๐๐,๐๐๐ (๒๕๕๙ : ๓๐๐,๐๐๐) (๒๕๕๘ : ๓๐๐,๐๐๐)	๓๐๐,๐๐๐ (๒๕๕๙ : ๓๐๐,๐๐๐) (๒๕๕๘ : ๓๐๐,๐๐๐)	ประชาชนใน พื้นที่ เทศบาลมี คุณภาพชีวิต ที่ดี	อสม. นำความรู้ที่ ได้ไปพัฒนา คุณภาพชีวิตของ ประชาชน	กอง สาธารณสุข

ที่	โครงการ	วัตถุประสงค์	เป้าหมาย (ผลผลิตโครงการ)	งบประมาณและที่มา (บาท)			ตัวชี้วัด (KPI)	ผลที่คาดว่าจะ ได้รับ	หน่วยงานที่ รับผิดชอบ	
				พ.ศ.๒๕๖๐		พ.ศ.๒๕๖๑				พ.ศ.๒๕๖๒
๑๒	โครงการส่งเสริมสุขภาพ	เพื่อจัดกิจกรรม เกี่ยวกับการส่งเสริม สุขภาพ เช่น แอโรบิค ตรวจคัดกรอง สายตา	๑๕ หมู่บ้าน	๑๐๐,๐๐๐ (๒๕๕๙ : ๑๐๐,๐๐๐) (๒๕๕๘ : ๑๐๐,๐๐๐)		๑๐๐,๐๐๐ (๒๕๕๙ : ๑๐๐,๐๐๐) (๒๕๕๘ : ๑๐๐,๐๐๐)	๑๐๐,๐๐๐ (๒๕๕๙ : ๑๐๐,๐๐๐) (๒๕๕๘ : ๑๐๐,๐๐๐)	ประชาชนใน พื้นที่ เทศบาลมี คุณภาพชีวิต ที่ดี	ประชาชนมี สุขภาพที่ดี	กอง สาธารณสุข
๑๓	เงินสมทบกองทุน หลักประกันสุขภาพ ระดับท้องถิ่นหรือพื้นที่ เทศบาลฯ (สปสช.)	เพื่อจ่ายเป็นเงิน สมทบกองทุน หลักประกันสุขภาพ ระดับท้องถิ่นหรือ พื้นที่เทศบาลฯ	๑๕ หมู่บ้าน รพ.สต. ๔ แห่ง โรงเรียนในเขต พื้นที่กลุ่ม องค์กรต่างๆ	๓๐๐,๐๐๐		๓๐๐,๐๐๐	๓๐๐,๐๐๐	ประชาชนใน พื้นที่ เทศบาลมี คุณภาพชีวิต ที่ดี	ประชาชนมี สุขภาพที่ดี	กอง สาธารณสุข
๑๔	โครงการจัดหาอาหาร เสริม (นม) ให้กับ สถานศึกษาในเขต เทศบาล	เพื่อให้นักเรียนใน สถานศึกษาในเขตมี อาหารเสริม (นม) ไว้ รับประทาน	นักเรียนใน สถานศึกษาใน เขตเทศบาลฯ	๒,๐๐๐,๐๐๐		๒,๐๐๐,๐๐๐	๒,๐๐๐,๐๐๐	สถานศึกษา ที่ได้รับการ สนับสนุน ร้อยละ ๑๐๐	นักเรียนที่ศึกษา ในสถานศึกษาใน เขตเทศบาลฯ มี อาหารเสริม (นม)	กอง การศึกษา

ที่	โครงการ	วัตถุประสงค์	เป้าหมาย (ผลผลิตโครงการ)	งบประมาณและที่มา (บาท)			ตัวชี้วัด (KPI)	ผลที่คาดว่าจะ ได้รับ	หน่วยงานที่ รับผิดชอบ	
				พ.ศ.๒๕๖๐		พ.ศ.๒๕๖๑				พ.ศ.๒๕๖๒
อุดหนุนหน่วยงานราชการ										
๑๕	โครงการอุดหนุน อาหารกลางวัน ให้กับ สถานศึกษาในเขต เทศบาลฯ	เพื่อให้นักเรียนใน สถานศึกษาในเขตมี อาหารกลางวันไว้ รับประทาน	นักเรียนใน สถานศึกษาใน เขตเทศบาลฯ	๓,๐๐๐,๐๐๐ (๒๕๕๙ : ๕,๐๐๐,๐๐๐)		๓,๐๐๐,๐๐๐ (๒๕๕๙ : ๕,๐๐๐,๐๐๐)	๓,๐๐๐,๐๐๐ (๒๕๕๙ : ๕,๐๐๐,๐๐๐)	สถานศึกษา ที่ได้รับการ สนับสนุน ร้อยละ ๑๐๐	นักเรียนที่มี ภูมิลำเนาอยู่ใน เขตเทศบาล ได้รับอาหาร กลางวันและ อาหารเสริม (นม)	กอง การศึกษา
๑๖	โครงการอุดหนุน โรงเรียนต่างๆ ตาม โครงการเกษตรเพื่อ อาหารกลางวัน	เพื่อให้เด็กนักเรียนมี อาหารกลางวันไว้ รับประทาน	นักเรียนในเขต เทศบาลฯ	๓๐,๐๐๐		๓๐,๐๐๐	๓๐,๐๐๐	สถานศึกษา ที่ได้รับการ สนับสนุน ร้อยละ ๑๐๐	นักเรียนที่มีศึกษา ในสถานศึกษา ได้รับประทาน อาหารกลางวัน	กอง การศึกษา
๑๗	เงินอุดหนุนศูนย์ สาธารณสุขมูลฐาน (ศสมช.)	เพื่อจ่ายเป็นเงิน อุดหนุนให้แก่ ศูนย์ ศสมช. หมู่บ้านใน การให้บริการดูแล สุขภาพเบื้องต้นแก่ ประชาชนในพื้นที่	๑๔ หมู่บ้าน	๑๐๕,๐๐๐ (๒๕๕๙ : ๑๔๐,๐๐๐) (๒๕๕๘ : ๑๔๐,๐๐๐)		๑๐๕,๐๐๐ (๒๕๕๙ : ๑๔๐,๐๐๐) (๒๕๕๘ : ๑๔๐,๐๐๐)	๑๐๕,๐๐๐ (๒๕๕๙ : ๑๔๐,๐๐๐) (๒๕๕๘ : ๑๔๐,๐๐๐)	ประชาชนใน พื้นที่ เทศบาลมี คุณภาพชีวิต ที่ดี	ประชาชนมี สุขภาพที่ดี	กอง สาธารณสุข

ที่	โครงการ	วัตถุประสงค์	เป้าหมาย (ผลผลิตโครงการ)	งบประมาณและที่มา (บาท)			ตัวชี้วัด (KPI)	ผลที่คาดว่าจะ ได้รับ	หน่วยงานที่ รับผิดชอบ	
				พ.ศ.๒๕๖๐		พ.ศ.๒๕๖๑				พ.ศ.๒๕๖๒
๑๘	อุดหนุน อปท.ที่เป็น เจ้าภาพตามโครงการ แข่งขันกีฬาเยาวชน ประชาชนด้านยาเสพติด อำเภอสันป่าตอง	เพื่อให้เยาวชนและ ประชาชนในเขต อำเภอสันป่าตองได้ ร่วมกิจกรรมและ ออกกำลังกาย	๑ ครั้ง/ปี	๓๐,๐๐๐ (๒๕๕๘ : ๓๐,๐๐๐)		๓๐,๐๐๐ (๒๕๕๘ : ๓๐,๐๐๐)	๓๐,๐๐๐ (๒๕๕๘ : ๓๐,๐๐๐)	จำนวน ผู้เข้าร่วม กิจกรรม	ประชาชนได้ร่วม กิจกรรมและ แข่งขันกีฬา สร้างความ สามัคคีในหมู่คณะ	กอง การศึกษา
๑๙	อุดหนุนที่ทำการอำเภอ สันป่าตองตาม โครงการพัฒนาศูนย์ การเรียนรู้กีฬาและ นันทนาการ นันทนาการอำเภอสัน ป่าตอง	เพื่อเป็นการพัฒนา ศักยภาพของศูนย์ การเรียนรู้กีฬาและ นันทนาการ ตอบสนองความ ต้องการของเด็กและ เยาวชน	๑ ครั้ง/ปี	๑๐,๐๐๐ (๒๕๕๘ : ๑๐,๐๐๐)		๑๐,๐๐๐ (๒๕๕๘ : ๑๐,๐๐๐)	๑๐,๐๐๐ (๒๕๕๘ : ๑๐,๐๐๐)	เด็กและ เยาวชน ได้รับการ พัฒนา ศักยภาพ เพิ่มขึ้น	ศูนย์การเรียนรู้ กีฬาและ นันทนาการมี ประสิทธิภาพใน การให้บริการ ประชาชนยิ่งขึ้น	กอง การศึกษา

๕.๓ สงเคราะห์กลุ่มคนด้อยโอกาส

ที่	โครงการ	วัตถุประสงค์	เป้าหมาย (ผลผลิตโครงการ)	งบประมาณและที่มา (บาท)			ตัวชี้วัด (KPI)	ผลที่คาดว่าจะ ได้รับ	หน่วยงานที่ รับผิดชอบ
				พ.ศ.๒๕๖๐	พ.ศ.๒๕๖๑	พ.ศ.๒๕๖๒			
๑	โครงการช่วยเหลือ นักเรียนยากจนขาด แคลน	เพื่อให้เด็กนักเรียนมี ความพร้อมใน การศึกษาเล่าเรียน	นักเรียนใน สังกัดฯ	๑๒๐,๐๐๐ (๒๕๕๙ : ๑๒๐,๐๐๐) (๒๕๕๘ : ๑๒๐,๐๐๐)	๑๒๐,๐๐๐ (๒๕๕๙ : ๑๒๐,๐๐๐) (๒๕๕๘ : ๑๒๐,๐๐๐)	๑๒๐,๐๐๐ (๒๕๕๙ : ๑๒๐,๐๐๐) (๒๕๕๘ : ๑๒๐,๐๐๐)	ผู้ได้รับการ ช่วยเหลือ สามารถเข้า เรียนได้ร้อยละ ๑๐๐	นักเรียนที่ขาด แคลนมีความ พร้อมที่จะเรียน เหมือนกับ นักเรียนทั่วไป	กอง การศึกษา ร.ร.เทศบาล ๑
๒	โครงการซ่อมแซมที่อยู่ อาศัย ผู้สูงอายุ ผู้พิการ ผู้ด้อยโอกาส	เพื่อให้ผู้ด้อยโอกาส มีที่อยู่อาศัยที่คงทน ขึ้น	ซ่อมแซมที่อยู่ อาศัยให้ ผู้ด้อยโอกาส	๑๐๐,๐๐๐	๑๐๐,๐๐๐	๑๐๐,๐๐๐	ที่อยู่อาศัยที่ ได้รับการ ซ่อมแซม คงทนขึ้น	ผู้ด้อยโอกาส ได้รับการ ช่วยเหลือด้านที่ อยู่อาศัย	สำนักปลัด
๓	โครงการให้ความ ช่วยเหลือ/สงเคราะห์ เด็ก คนชรา ผู้พิการ และผู้ติดเชื่อในเขต เทศบาลฯ	เพื่อยกระดับ คุณภาพชีวิตให้แก่ เด็ก คนชรา ผู้พิการ และผู้ติดเชื่อในเขต เทศบาลฯ	เด็ก คนชรา ผู้ พิการ และผู้ติด เชื่อในเขต เทศบาลฯ	๓,๐๐๐,๐๐๐ (๒๕๕๙ : ๓๐,๐๐๐) (๒๕๕๘ : ๓๐,๐๐๐)	๓,๐๐๐,๐๐๐ (๒๕๕๙ : ๓๐,๐๐๐) (๒๕๕๘ : ๓๐,๐๐๐)	๓,๐๐๐,๐๐๐ (๒๕๕๙ : ๓๐,๐๐๐) (๒๕๕๘ : ๓๐,๐๐๐)	คุณภาพชีวิต ของผู้ได้รับ สวัสดิการที่ ดีขึ้น	เด็ก คนชรา ผู้ พิการ และผู้ติด เชื่อ มีคุณภาพ ชีวิตที่ดีขึ้น	สำนักปลัด

๕.๔ แนวทางการส่งเสริมและสร้างสถานะการพึ่งพาตนเองของชุมชน

ที่	โครงการ	วัตถุประสงค์	เป้าหมาย (ผลผลิตโครงการ)	งบประมาณและที่มา (บาท)			ตัวชี้วัด (KPI)	ผลที่คาดว่าจะ ได้รับ	หน่วยงานที่ รับผิดชอบ
				พ.ศ.๒๕๖๐	พ.ศ.๒๕๖๑	พ.ศ.๒๕๖๒			
๑	โครงการสนับสนุน สวัสดิการชุมชน	เพื่อส่งเสริมการจัด สวัสดิการในการ ออมของหมู่บ้าน	กลุ่มหมู่บ้านใน ชุมชน	๕๐,๐๐๐ <small>(๒๕๕๙ : ๑๐๐,๐๐๐) (๒๕๕๘ : ๑๐๐,๐๐๐)</small>	๕๐,๐๐๐ <small>(๒๕๕๙ : ๑๐๐,๐๐๐) (๒๕๕๘ : ๑๐๐,๐๐๐)</small>	๕๐,๐๐๐ <small>(๒๕๕๙ : ๑๐๐,๐๐๐) (๒๕๕๘ : ๑๐๐,๐๐๐)</small>	จำนวน ผู้เข้าร่วม โครงการ	หมู่บ้านได้รับ สวัสดิการและ ประโยชน์การออม	สำนักปลัด
๒	โครงการอบรมสัมมนา และทัศนศึกษาดูงาน กลุ่มสตรี/แม่บ้าน เทศบาลตำบลบ้านกลาง	เพื่อเพิ่มศักยภาพ การส่งเสริมอาชีพ ให้กลุ่มสตรีแม่บ้าน	๑๕ หมู่บ้านใน เขตเทศบาลฯ	๓๕๐,๐๐๐	๓๕๐,๐๐๐	๓๕๐,๐๐๐	จำนวน ผู้เข้าร่วม โครงการ	กลุ่มสตรีแม่บ้าน มีความรู้ความ เข้าใจและ สามารถนำ ความรู้ที่ได้รับมา ใช้ใน ชีวิตประจำวันได้	สำนักปลัด

๖. การจัดระเบียบภายในชุมชน และการสร้างความร่วมมือในการรักษาความสงบเรียบร้อย										
๖.๑ ปณิกจิตสำนึกด้านความร่วมมือในการดูแล ป้องกันภัยในชุมชน										
ที่	โครงการ	วัตถุประสงค์	เป้าหมาย (ผลผลิตโครงการ)	งบประมาณและที่มา (บาท)			ตัวชี้วัด (KPI)	ผลที่คาดว่าจะได้รับ	หน่วยงานที่ รับผิดชอบ	
				พ.ศ.๒๕๖๐		พ.ศ.๒๕๖๑				พ.ศ.๒๕๖๒
๑	โครงการฝึกทบทวน/ พัฒนาศักยภาพ อปพร.	เพื่อเพิ่มจำนวน สมาชิก อปพร.และ เพิ่มประสิทธิภาพ ให้บริการ	๑ ครั้ง/ปี	๑๐๐,๐๐๐ (๒๕๕๙ : ๑๐๐,๐๐๐) (๒๕๕๘ : ๑๐๐,๐๐๐)		๑๐๐,๐๐๐ (๒๕๕๙ : ๑๐๐,๐๐๐) (๒๕๕๘ : ๑๐๐,๐๐๐)	๑๐๐,๐๐๐ (๒๕๕๙ : ๑๐๐,๐๐๐) (๒๕๕๘ : ๑๐๐,๐๐๐)	จำนวนผู้เข้า รับการ ฝึกอบรม	อปพร.มีความรู้ ความสามารถและ เพิ่มทักษะการ ปฏิบัติงาน	สำนักปลัด
๒	โครงการฝึกซ้อมแผน ป้องกันและบรรเทาสา ธารณภัย	เพื่อเพิ่มความรู้และ ทักษะด้านการ ป้องกันและบรรเทา สาธารณภัย	๒ ครั้ง/ปี	๒๐,๐๐๐ (๒๕๕๙ : ๕๐,๐๐๐) (๒๕๕๘ : ๕๐,๐๐๐)		๒๐,๐๐๐ (๒๕๕๙ : ๕๐,๐๐๐) (๒๕๕๘ : ๕๐,๐๐๐)	๒๐,๐๐๐ (๒๕๕๙ : ๕๐,๐๐๐) (๒๕๕๘ : ๕๐,๐๐๐)	จำนวนผู้เข้า รับการ ฝึกอบรม	พนักงานสังกัด งานป้องกันฯ มี ความรู้และทักษะ การปฏิบัติงาน	สำนักปลัด
๓	โครงการอำนวยความสะดวก ด้านกรจราจร และอุบัติเหตุ	เพื่อให้ระบบสื่อสาร งานป้องกันฯมี ประสิทธิภาพและ เพียงพอต่อการ ปฏิบัติงาน	๑ ครั้ง/ปี	๒๐,๐๐๐ (๒๕๕๙ : ๒๐,๐๐๐) (๒๕๕๘ : ๒๐,๐๐๐)		๒๐,๐๐๐ (๒๕๕๙ : ๒๐,๐๐๐) (๒๕๕๘ : ๒๐,๐๐๐)	๒๐,๐๐๐ (๒๕๕๙ : ๒๐,๐๐๐) (๒๕๕๘ : ๒๐,๐๐๐)	จำนวน ผู้เข้าร่วม ฝึกอบรม	มีเครื่องมือในการ สื่อสารการ ปฏิบัติงานอย่าง เพียงพอทั่วถึง	สำนักปลัด

ที่	โครงการ	วัตถุประสงค์	เป้าหมาย (ผลผลิตโครงการ)	งบประมาณและที่มา (บาท)			ตัวชี้วัด (KPI)	ผลที่คาดว่าจะได้รับ	หน่วยงานที่ รับผิดชอบ	
				พ.ศ.๒๕๖๐		พ.ศ.๒๕๖๑				พ.ศ.๒๕๖๒
๔	โครงการบรรเทา ปัญหาภัยแล้งให้แก่ เกษตรกร	เพื่อบรรเทาและให้ ความช่วยเหลือผู้ ได้รับผลกระทบจาก ภัยแล้ง	๑๕ หมู่บ้านใน เขตเทศบาล	๑๐๐,๐๐๐ (๒๕๕๙ : ๑๐๐,๐๐๐) (๒๕๕๘ : ๑๐๐,๐๐๐)		๑๐๐,๐๐๐ (๒๕๕๙ : ๑๐๐,๐๐๐) (๒๕๕๘ : ๑๐๐,๐๐๐)	๑๐๐,๐๐๐ (๒๕๕๙ : ๑๐๐,๐๐๐) (๒๕๕๘ : ๑๐๐,๐๐๐)	ร้อยละของ พื้นที่ๆ ได้รับ การช่วยเหลือ	ประชาชนได้รับ ความช่วยเหลือ จากผลกระทบภัย แล้ง	สำนักปลัด
๕	โครงการให้บริการทาง การแพทย์ฉุกเฉิน	เพื่อให้บริการแก่ ประชาชนและ ผู้บาดเจ็บทั่วไป	ตลอดปี	๒๐,๐๐๐ (๒๕๕๙ : ๒๐,๐๐๐) (๒๕๕๘ : ๒๐,๐๐๐)		๒๐,๐๐๐ (๒๕๕๙ : ๒๐,๐๐๐) (๒๕๕๘ : ๒๐,๐๐๐)	๒๐,๐๐๐ (๒๕๕๙ : ๒๐,๐๐๐) (๒๕๕๘ : ๒๐,๐๐๐)	ความพึง พอใจของ ประชาชน	ประชาชนได้รับ การบริการใน เบื้องต้นก่อนส่ง โรงพยาบาล	สำนักปลัด

๖.๒ แนวทางการเสริมสร้างประสิทธิภาพในการป้องกัน บรรเทาสาธารณภัยและการรักษาความปลอดภัยในชุมชน										
ที่	โครงการ	วัตถุประสงค์	เป้าหมาย	งบประมาณและที่มา (บาท)			ตัวชี้วัด (KPI)	ผลที่คาดว่าจะได้รับ	หน่วยงานที่รับผิดชอบ	
			(ผลผลิตโครงการ)	พ.ศ.๒๕๖๐		พ.ศ.๒๕๖๑				พ.ศ.๒๕๖๒
๑	โครงการช่วยเหลือผู้ยากไร้ เพื่อบรรเทาความเดือดร้อนจากภัยหนาว	เพื่อบรรเทาความเดือดร้อนจากภัยหนาวให้แก่ประชาชนผู้ยากไร้	ประชาชนผู้ยากไร้ได้รับผ้าห่มกันหนาวคนละ ๑ ผืน	๙๙,๐๐๐ (๒๕๕๙ : ๙๙,๐๐๐)		๙๙,๐๐๐ (๒๕๕๙ : ๙๙,๐๐๐)	๙๙,๐๐๐ (๒๕๕๙ : ๙๙,๐๐๐)	ประชาชนผู้ยากไร้ได้รับผ้าห่ม คนละ ๑ ผืน	ประชาชนที่ยากไร้ได้รับผ้าห่มกันหนาวเพื่อบรรเทาภัยหนาว	สำนักปลัด
๒	โครงการสนับสนุนส่งเสริมการปฏิบัติงานของ อปพร.และผู้ประสานพลังแผ่นดิน	เพื่อให้การปฏิบัติงานของสมาชิก อปพร.และผู้ประสานพลังแผ่นดินมีประสิทธิภาพยิ่งขึ้น	ตลอดปี	๑๐๐,๐๐๐ (๒๕๕๙ : ๑๐๐,๐๐๐) (๒๕๕๘ : ๑๐๐,๐๐๐)		๑๐๐,๐๐๐ (๒๕๕๙ : ๑๐๐,๐๐๐) (๒๕๕๘ : ๑๐๐,๐๐๐)	๑๐๐,๐๐๐ (๒๕๕๙ : ๑๐๐,๐๐๐) (๒๕๕๘ : ๑๐๐,๐๐๐)	ความพึงพอใจของประชาชน	ประชาชนได้รับการบริการด้านต่างๆ มีประสิทธิภาพยิ่งขึ้น	สำนักปลัด
๓	โครงการปกป้องสถาบันสำคัญของชาติเพื่อเสริมสร้างความสามานฉันท์	เพื่อสร้างความสามัคคีของคนในชาติ	ตลอดปี	๑๐,๐๐๐ (๒๕๕๙ : ๑๐,๐๐๐) (๒๕๕๘ : ๑๐,๐๐๐)		๑๐,๐๐๐ (๒๕๕๙ : ๑๐,๐๐๐) (๒๕๕๘ : ๑๐,๐๐๐)	๑๐,๐๐๐ (๒๕๕๙ : ๑๐,๐๐๐) (๒๕๕๘ : ๑๐,๐๐๐)	ความพึงพอใจของประชาชน	เกิดความสามัคคีของคนในชาติ	สำนักปลัด

ที่	โครงการ	วัตถุประสงค์	เป้าหมาย (ผลผลิตโครงการ)	งบประมาณและที่มา (บาท)			ตัวชี้วัด (KPI)	ผลที่คาดว่าจะได้รับ	หน่วยงานที่ รับผิดชอบ	
				พ.ศ.๒๕๖๐		พ.ศ.๒๕๖๑				พ.ศ.๒๕๖๒
๔	การเตรียมการป้องกัน และบรรเทาสาธารณภัย ในพื้นที่	เพื่อเป็นการ เตรียมการให้ความ ช่วยเหลือประชาชน ได้ทันทั่วถึง	ประชาชนใน พื้นที่ ๑๕ หมู่บ้าน	๑๐๐,๐๐๐		๑๐๐,๐๐๐	๑๐๐,๐๐๐	ผู้ประสบภัย ได้รับการ ช่วยเหลือ	การช่วยเหลือมี ประสิทธิภาพทันต่อ เหตุการณ์ที่เกิดขึ้น	สำนักปลัด
โครงการอุดหนุนองค์กรปกครองส่วนท้องถิ่นอื่น										
๕	อุดหนุนที่ทำการ ปกครองอำเภอสันป่า ตองตามโครงการ ป้องกันและลด อุบัติเหตุทางถนน ในช่วงปีใหม่และ สงกรานต์	เพื่อเน้นการลดปัจจัย เสี่ยง และสร้าง จิตสำนึกด้านความ ปลอดภัยทางถนน	๒ ครั้ง/ปี	๕,๐๐๐ (๒๕๕๙ : ๒,๐๐๐) (๒๕๕๘ : ๒,๐๐๐)		๕,๐๐๐ (๒๕๕๙ : ๒,๐๐๐) (๒๕๕๘ : ๒,๐๐๐)	๕,๐๐๐ (๒๕๕๙ : ๒,๐๐๐) (๒๕๕๘ : ๒,๐๐๐)	ร้อยละของ อุบัติเหตุ	จำนวนครั้งของ อุบัติเหตุ ผู้เสียชีวิตและ ผู้บาดเจ็บลดลง	สำนักปลัด
๖	เงินสำรองจ่าย	เพื่อใช้จ่ายในกรณีมี เหตุการณ์เร่งด่วน กรณีที่เกิดสาธารณ ภัย	สาธารณภัยที่ อาจเกิดขึ้น ตลอด ปีงบประมาณ	๔๐๐,๐๐๐		๔๐๐,๐๐๐	๔๐๐,๐๐๐	ประชาชนที่ เดือดร้อน ได้รับการ ช่วยเหลือ ร้อยละ ๑๐๐	มีงบประมาณที่จะ ได้ใช้ดำเนินการ ช่วยเหลือประชาชน เมื่อมีสาธารณภัย เกิดขึ้น	สำนักปลัด

๖.๓ แนวทางการเสริมสร้างประสิทธิภาพในการป้องกันบรรเทาสาธารณภัยและการรักษาความสงบปลอดภัยแก่ชุมชน

ที่	โครงการ	วัตถุประสงค์	เป้าหมาย (ผลผลิตโครงการ)	งบประมาณและที่มา (บาท)			ตัวชี้วัด (KPI)	ผลที่คาดว่าจะได้รับ	หน่วยงานที่ รับผิดชอบ	
				พ.ศ.๒๕๖๐		พ.ศ.๒๕๖๑				พ.ศ.๒๕๖๒
๑	โครงการจัดตั้งศูนย์ ประสานงานต่อสู้เพื่อ เอาชนะยาเสพติด	เพื่อให้มีสถานที่ทำ การของศูนย์ ประสานงานต่อสู้เพื่อ เอาชนะยาเสพติด	ศูนย์ ประสานงาน ของเทศบาลฯ	๒๐,๐๐๐ (๒๕๕๙ : ๑๐๐,๐๐๐) (๒๕๕๘ : ๑๐๐,๐๐๐)		๒๐,๐๐๐ (๒๕๕๙ : ๑๐๐,๐๐๐) (๒๕๕๘ : ๑๐๐,๐๐๐)	๒๐,๐๐๐ (๒๕๕๙ : ๑๐๐,๐๐๐) (๒๕๕๘ : ๑๐๐,๐๐๐)	ความพึง พอใจของ ประชาชน	มีสถานที่ทำการ ของศูนย์ ประสานงานต่อสู้ เพื่อเอาชนะยาเสพติด	สำนักปลัด กอง สาธารณสุข
อุดหนุนหน่วยงานราชการ										
๒	อุดหนุนที่ทำการอำเภอ สันป่าตองตาม โครงการป้องกันและ แก้ไขปัญหายาเสพติด	เพื่อป้องกันและ แก้ไขปัญหายาเสพติด ในพื้นที่อำเภอฯ	ป้องกันและ แก้ไขปัญหายา เสพติดในเขต อำเภอฯ	๘,๐๐๐		๘,๐๐๐	๘,๐๐๐	จำนวนผู้เสพยา เสพติด ลดลงจากปี ที่ผ่านมา	ปัญหายาเสพติดที่ เกิดขึ้นในพื้นที่ อำเภอฯ ลดลง	สำนักปลัด

๗. ยุทธศาสตร์การบริหารจัดการบ้านเมืองที่ดีด้วยนวัตกรรมการบริหารที่เหมาะสม										
๗.๑ แนวทางการสร้างจิตสำนึกและพัฒนาขีดความสามารถบุคลากรท้องถิ่น										
ที่	โครงการ	วัตถุประสงค์	เป้าหมาย (ผลผลิตโครงการ)	งบประมาณและที่มา (บาท)			ตัวชี้วัด (KPI)	ผลที่คาดว่าจะ ได้รับ	หน่วยงานที่ รับผิดชอบ	
				พ.ศ.๒๕๖๐	พ.ศ.๒๕๖๑	พ.ศ.๒๕๖๒				
๑	ประกันสังคม	เพื่อเป็นค่าใช้จ่ายในการส่งเสริมสวัสดิการ, สิทธิต่างๆ	เงินประกันสังคม ๕% ในส่วนของนายจ้าง	๕๒๐,๐๐๐		๕๒๐,๐๐๐	๕๒๐,๐๐๐	สิทธิที่ลูกจ้างได้รับ ๑๐๐%	ลูกจ้างได้รับสิทธิความคุ้มครองจากนายจ้าง	สำนักปลัด
๒	เงินเดือน สวัสดิการต่างๆ ของพนักงาน ลูกจ้าง พนักงานจ้าง เทศบาลตำบลบ้านกลาง	เพื่อค่าตอบแทนสร้างขวัญกำลังใจต่อบุคลากรเทศบาล	เงินเดือน ค่าตอบแทน ตลอดจน งบประมาณ	๒๐,๐๐๐,๐๐๐ <small>(๒๕๕๙ : ๒๐,๐๐๐,๐๐๐)</small>		๒๐,๐๐๐,๐๐๐ <small>(๒๕๕๙ : ๒๐,๐๐๐,๐๐๐)</small>	๒๐,๐๐๐,๐๐๐ <small>(๒๕๕๙ : ๒๐,๐๐๐,๐๐๐)</small>	ขวัญและกำลังใจของบุคลากรเทศบาล	บุคลากรมีขวัญและกำลังใจในการทำงานเพื่อประสิทธิภาพในการบริการประชาชน	สำนักปลัด
๓	โครงการจัดงานวันเทศบาล	เพื่อสร้างความรู้ความเข้าใจในบทบาทหน้าที่ของเทศบาล	๑ ครั้ง/ปี	๓๐,๐๐๐ <small>(๒๕๕๙ : ๕๐,๐๐๐) (๒๕๕๘ : ๕๐,๐๐๐)</small>		๓๐,๐๐๐ <small>(๒๕๕๙ : ๕๐,๐๐๐) (๒๕๕๘ : ๕๐,๐๐๐)</small>	๓๐,๐๐๐ <small>(๒๕๕๙ : ๕๐,๐๐๐) (๒๕๕๘ : ๕๐,๐๐๐)</small>	จำนวนผู้เข้าร่วมโครงการ	ประชาชนได้รับรู้บทบาทหน้าที่ของเทศบาล	สำนักปลัด

ที่	โครงการ	วัตถุประสงค์	เป้าหมาย	งบประมาณและที่มา (บาท)			ตัวชี้วัด	ผลที่คาดว่าจะได้รับ	หน่วยงานที่รับผิดชอบ	
			(ผลผลิตโครงการ)	พ.ศ.๒๕๖๐		พ.ศ.๒๕๖๑	พ.ศ.๒๕๖๒			(KPI)
๔	โครงการทัศนศึกษาดูงานของคณะผู้บริหาร/สมาชิกสภาเทศบาล/ผู้นำชุมชนกลุ่มต่าง ๆ / และบุคลากรของเทศบาล	เพื่อเพิ่มพูนทักษะและประสบการณ์มาใช้ในการปฏิบัติงาน	๑ ครั้ง/ปี	๓๕๐,๐๐๐ <small>(๒๕๕๙ : ๓๕๐,๐๐๐) (๒๕๕๘ : ๓๕๐,๐๐๐)</small>		๓๕๐,๐๐๐ <small>(๒๕๕๙ : ๓๕๐,๐๐๐) (๒๕๕๘ : ๓๕๐,๐๐๐)</small>	๓๕๐,๐๐๐ <small>(๒๕๕๙ : ๓๕๐,๐๐๐) (๒๕๕๘ : ๓๕๐,๐๐๐)</small>	จำนวนผู้เข้าร่วมโครงการ	ผู้เข้าร่วมโครงการได้รับความรู้และประสบการณ์จากการศึกษาดูงาน	สำนักปลัด
๕	โครงการส่งเสริมสวัสดิการให้แก่บุคลากรของเทศบาล เช่นการไปราชการเพื่อเข้าร่วมอบรม	เพื่อสร้างขวัญและกำลังใจให้แก่บุคลากรของเทศบาลในการปฏิบัติงาน	ตลอดปี	๖๐๐,๐๐๐ <small>(๒๕๕๙ : ๕๐๐,๐๐๐) (๒๕๕๘ : ๕๐๐,๐๐๐)</small>		๖๐๐,๐๐๐ <small>(๒๕๕๙ : ๕๐๐,๐๐๐) (๒๕๕๘ : ๕๐๐,๐๐๐)</small>	๖๐๐,๐๐๐ <small>(๒๕๕๙ : ๕๐๐,๐๐๐) (๒๕๕๘ : ๕๐๐,๐๐๐)</small>	จำนวนผู้ผ่านการฝึกอบรม	บุคลากรของเทศบาลมีขวัญและกำลังใจในการปฏิบัติงานยิ่งขึ้น	สำนักปลัด
๖	โครงการจัดงานวันท้องถิ่นไทย	ได้รับรู้ถึงวันสำคัญของท้องถิ่นไทย	๑ ครั้ง/ปี	๔๐,๐๐๐ <small>(๒๕๕๙ : ๑๐,๐๐๐) (๒๕๕๘ : ๑๐,๐๐๐)</small>		๔๐,๐๐๐ <small>(๒๕๕๙ : ๑๐,๐๐๐) (๒๕๕๘ : ๑๐,๐๐๐)</small>	๔๐,๐๐๐ <small>(๒๕๕๙ : ๑๐,๐๐๐) (๒๕๕๘ : ๑๐,๐๐๐)</small>	จำนวนผู้เข้าร่วมโครงการ	บุคลากรของเทศบาลได้รู้จักวันสำคัญของท้องถิ่นไทย	สำนักปลัด

ที่	โครงการ	วัตถุประสงค์	เป้าหมาย	งบประมาณและที่มา (บาท)			ตัวชี้วัด	ผลที่คาดว่าจะได้รับ	หน่วยงานที่รับผิดชอบ	
			(ผลผลิตโครงการ)	พ.ศ.๒๕๖๐		พ.ศ.๒๕๖๑	พ.ศ.๒๕๖๒			(KPI)
๓	โครงการผลประโยชน์ตอบแทนอื่นๆ (โบนัส)	เพื่อสร้างขวัญและกำลังใจให้แก่บุคลากรของเทศบาลในการปฏิบัติงาน	๑ ครั้ง / ปี	๑๐๐,๐๐๐ <small>(๒๕๕๙ : ๘๐๐,๐๐๐) (๒๕๕๘ : ๓๐๐,๐๐๐)</small>		๑๐๐,๐๐๐ <small>(๒๕๕๙ : ๘๐๐,๐๐๐) (๒๕๕๘ : ๓๐๐,๐๐๐)</small>	๑๐๐,๐๐๐ <small>(๒๕๕๙ : ๘๐๐,๐๐๐) (๒๕๕๘ : ๓๐๐,๐๐๐)</small>	ขวัญและกำลังใจของบุคลากรเทศบาล	บุคลากรของเทศบาลฯ มีขวัญและกำลังใจในปฏิบัติงานยิ่งขึ้น	สำนักปลัด
๔	โครงการฝึกอบรมระบบบัญชีคอมพิวเตอร์	เพื่อเพิ่มทักษะด้านคอมพิวเตอร์ให้แก่ผู้เข้ารับการอบรม	๑ ครั้ง/ปี	๑๐,๐๐๐ <small>(๒๕๕๙ : ๕๐,๐๐๐) (๒๕๕๘ : ๕๐,๐๐๐)</small>		๑๐,๐๐๐ <small>(๒๕๕๙ : ๕๐,๐๐๐) (๒๕๕๘ : ๕๐,๐๐๐)</small>	๑๐,๐๐๐ <small>(๒๕๕๙ : ๕๐,๐๐๐) (๒๕๕๘ : ๕๐,๐๐๐)</small>	จำนวนผู้เข้าร่วมโครงการ	ผู้เข้ารับการอบรมนำความรู้ที่ได้รับใช้ให้เกิดประโยชน์ใน	กองคลัง
๕	โครงการอบรมสัมมนาและศึกษาดูงานเพื่อพัฒนาบุคลากรทางการศึกษา	เพื่อให้บุคลากรในสถานศึกษามีความรู้ทักษะและประสบการณ์	ตลอดปี	๓๐๐,๐๐๐ <small>(๒๕๕๙ : ๖๐๐,๐๐๐) (๒๕๕๘ : ๓๐๐,๐๐๐)</small>		๓๐๐,๐๐๐ <small>(๒๕๕๙ : ๖๐๐,๐๐๐) (๒๕๕๘ : ๓๐๐,๐๐๐)</small>	๓๐๐,๐๐๐ <small>(๒๕๕๙ : ๖๐๐,๐๐๐) (๒๕๕๘ : ๓๐๐,๐๐๐)</small>	จำนวนผู้เข้าร่วมโครงการ	ครูและบุคลากรนำความรู้จากการอบรมมาพัฒนาการสอนให้มีประสิทธิภาพยิ่งขึ้น	กองการศึกษา โรงเรียนเทศบาล๑

๓/๒ แนวทางการเสริมสร้างประสิทธิภาพและธรรมาภิบาลในการบริหารจัดการ										
ที่	โครงการ	วัตถุประสงค์	เป้าหมาย (ผลผลิตโครงการ)	งบประมาณและที่มา (บาท)			ตัวชี้วัด (KPI)	ผลที่คาดว่าจะ ได้รับ	หน่วยงานที่ รับผิดชอบ	
				พ.ศ.๒๕๖๐	พ.ศ.๒๕๖๑	พ.ศ.๒๕๖๒				
๑	โครงการซ่อมแซม ครุภัณฑ์และทรัพย์สิน ของเทศบาลฯ	เพื่อให้การ ประชาสัมพันธ์ ข่าวสารต่างๆ ให้แก่ ประชาชนมี ประสิทธิภาพยิ่งขึ้น	๑๕ หมู่บ้านใน เขตเทศบาล	๓๐๐,๐๐๐	๓๐๐,๐๐๐	๓๐๐,๐๐๐	ร้อยละข้อมูล ข่าวสารที่ ประชาชน ได้รับ	ประชาชนได้ รับรู้ข่าวสาร ต่างๆ อย่าง ทั่วถึง	ทุกกอง	
๒	ค่าจ้างเหมาบริการ/ รายจ่ายเพื่อให้ได้มาซึ่ง การบริการ	เพื่อเพิ่ม ประสิทธิภาพในการ ให้บริการประชาชน และการบริการ สาธารณะต่างๆ	ตลอดปี	๔,๐๐๐,๐๐๐ (๒๕๕๙ : ๕๐๐,๐๐๐)	๔,๐๐๐,๐๐๐ (๒๕๕๙ : ๕๐๐,๐๐๐)	๔,๐๐๐,๐๐๐ (๒๕๕๙ : ๕๐๐,๐๐๐)	ความพึง พอใจของ ประชาชน	การดำเนินงาน ของเทศบาลมี ประสิทธิภาพ และสนอง ความต้องการ ของประชาชน	ทุกกอง	
๓	โครงการติดตั้งกล่อง วงจรปิดในเขตเทศบาล	เพื่อป้องกันปัญหา อาชญากรรม และยา เสพติด	๑ ครั้ง/ปี	๑๐๐,๐๐๐ (๒๕๕๙ : ๑๐๐,๐๐๐)	๑๐๐,๐๐๐ (๒๕๕๙ : ๑๐๐,๐๐๐)	๑๐๐,๐๐๐ (๒๕๕๙ : ๑๐๐,๐๐๐)	ร้อยละของ ปัญหา อาชญากรรม และยาเสพติด ลดลง	ปัญหา อาชญากรรม และยาเสพติด ลดลง	สำนักปลัด	

ที่	โครงการ	วัตถุประสงค์	เป้าหมาย	งบประมาณและที่มา (บาท)			ตัวชี้วัด (KPI)	ผลที่คาดว่าจะได้รับ	หน่วยงานที่รับผิดชอบ	
			(ผลผลิตโครงการ)	พ.ศ.๒๕๖๐		พ.ศ.๒๕๖๑				พ.ศ.๒๕๖๒
๔	โครงการจัดทำปฏิทินและวารสารเทศบาล	เพื่อให้ประชาชนได้รับทราบผลงานการดำเนินงานของเทศบาล	๒ ครั้ง/ปี	๕๐,๐๐๐ <small>(๒๕๕๙ : ๕๐,๐๐๐) (๒๕๕๘ : ๕๐,๐๐๐)</small>		๕๐,๐๐๐ <small>(๒๕๕๙ : ๕๐,๐๐๐) (๒๕๕๘ : ๕๐,๐๐๐)</small>	๕๐,๐๐๐ <small>(๒๕๕๙ : ๕๐,๐๐๐) (๒๕๕๘ : ๕๐,๐๐๐)</small>	ความพึงพอใจของประชาชน	ประชาชนได้รับทราบผลการดำเนินงานของเทศบาล	สำนักปลัด
๕	ค่ารับรองและพิธีการ	เพื่อเป็นค่าใช้จ่ายในการเลี้ยงรับรองผู้มาเยี่ยมเยือนเทศบาลฯ	ตลอดปี	๒๐๐,๐๐๐		๒๐๐,๐๐๐	๒๐๐,๐๐๐	ความพึงพอใจของประชาชน	มีงบประมาณในการให้บริการแขก	สำนักปลัด
๖	ค่าจัดซื้อพวงมาลัย ช่อดอกไม้ กระเช้าดอกไม้ พวงมาลา	เพื่อเป็นค่าใช้จ่ายในการปฏิบัติราชการของเทศบาล	ตลอดปี	๕,๐๐๐		๕,๐๐๐	๕,๐๐๐	ความพึงพอใจของประชาชน	มีงบประมาณในการบริหารจัดการของเทศบาลฯ	สำนักปลัด
๗	โครงการจัดทำระบบอินเทอร์เน็ต ค่าใช้จ่ายเกี่ยวกับอินเทอร์เน็ต	เพื่อใช้ตรวจสอบข้อมูลข่าวสารและบริการผู้มาติดต่อราชการ	ตลอดปี	๑๐๐,๐๐๐ <small>(๒๕๕๙ : ๑๐๐,๐๐๐) (๒๕๕๘ : ๑๐๐,๐๐๐)</small>		๑๐๐,๐๐๐ <small>(๒๕๕๙ : ๑๐๐,๐๐๐) (๒๕๕๘ : ๑๐๐,๐๐๐)</small>	๑๐๐,๐๐๐ <small>(๒๕๕๙ : ๑๐๐,๐๐๐) (๒๕๕๘ : ๑๐๐,๐๐๐)</small>	ความพึงพอใจของประชาชน	ได้รับข้อมูลต่างๆ จากเว็บไซต์	ทุกกอง
๘	โครงการค่าใช้จ่ายเกี่ยวกับสาธารณูปโภคของเทศบาลฯ	เพื่อให้มีความพร้อมในการให้บริการประชาชน	ตลอดปี	๒๐๐,๐๐๐ <small>(๒๕๕๙ : ๒๐๐,๐๐๐) (๒๕๕๘ : ๒๐๐,๐๐๐)</small>		๒๐๐,๐๐๐ <small>(๒๕๕๙ : ๒๐๐,๐๐๐) (๒๕๕๘ : ๒๐๐,๐๐๐)</small>	๒๐๐,๐๐๐ <small>(๒๕๕๙ : ๒๐๐,๐๐๐) (๒๕๕๘ : ๒๐๐,๐๐๐)</small>	ความพึงพอใจของประชาชน	มีความพร้อมในการให้บริการประชาชน	ทุกกอง

ที่	โครงการ	วัตถุประสงค์	เป้าหมาย (ผลผลิตโครงการ)	งบประมาณและที่มา (บาท)			ตัวชี้วัด (KPI)	ผลที่คาดว่าจะ ได้รับ	หน่วยงานที่ รับผิดชอบ	
				พ.ศ.๒๕๖๐		พ.ศ.๒๕๖๑				พ.ศ.๒๕๖๒
๙	โครงการจัดซื้อวัสดุ ต่างๆ เช่น วัสดุ สำนักงาน วัสดุงาน บ้านงานครัว ฯลฯ	เพื่อให้มีความพร้อม ในการให้บริการ ประชาชน	ตลอดปี	๑,๐๐๐,๐๐๐ (๒๕๕๙ : ๑,๐๐๐,๐๐๐)		๑,๐๐๐,๐๐๐ (๒๕๕๙ : ๑,๐๐๐,๐๐๐)	๑,๐๐๐,๐๐๐ (๒๕๕๙ : ๑,๐๐๐,๐๐๐)	ความพึง พอใจของ ประชาชน	มีความพร้อม ในการ ให้บริการ ประชาชน	ทุกกอง
๑๐	โครงการจัดซื้อ คอมพิวเตอร์ เครื่องพิมพ์กระดาษ	เพื่อให้มีคอมพิวเตอร์ และเครื่องพิมพ์ใช้ ในการปฏิบัติงาน	ตลอดปี	๘๐,๐๐๐ (๒๕๕๙ : ๘๐,๐๐๐)		๘๐,๐๐๐ (๒๕๕๙ : ๘๐,๐๐๐)	๘๐,๐๐๐ (๒๕๕๙ : ๘๐,๐๐๐)	ความพึง พอใจของ ประชาชน	มีคอมพิวเตอร์ และ เครื่องพิมพ์ใช้ ในการ ปฏิบัติงาน	ทุกกอง
๑๑	โครงการจัดซื้อ ครุภัณฑ์ของเทศบาลฯ ต่างๆ	เพื่อให้มีวัสดุครุภัณฑ์ ใช้ในการปฏิบัติงาน	ตลอดปี	๑,๐๐๐,๐๐๐ (๒๕๕๙ : ๑,๐๐๐,๐๐๐) (๒๕๕๘ : ๕๐๐,๐๐๐)		๑,๐๐๐,๐๐๐ (๒๕๕๙ : ๑,๐๐๐,๐๐๐) (๒๕๕๘ : ๕๐๐,๐๐๐)	๑,๐๐๐,๐๐๐ (๒๕๕๙ : ๑,๐๐๐,๐๐๐) (๒๕๕๘ : ๕๐๐,๐๐๐)	ความพึง พอใจของ ประชาชน	เทศบาลฯ มี วัสดุครุภัณฑ์ที่ มีคุณภาพใช้ใน การปฏิบัติงาน	ทุกกอง
๑๒	โครงการจัดหาน้ำมัน เชื้อเพลิงและหล่อลื่น	เพื่อให้มีน้ำมันเชื้อ เพลิงและหล่อลื่น ใช้ ในการปฏิบัติงาน อย่างเพียงพอ	ตลอดปี	๑,๐๐๐,๐๐๐ (๒๕๕๙ : ๑,๐๐๐,๐๐๐) (๒๕๕๘ : ๑,๐๐๐,๐๐๐)		๑,๐๐๐,๐๐๐ (๒๕๕๙ : ๑,๐๐๐,๐๐๐) (๒๕๕๘ : ๑,๐๐๐,๐๐๐)	๑,๐๐๐,๐๐๐ (๒๕๕๙ : ๑,๐๐๐,๐๐๐) (๒๕๕๘ : ๑,๐๐๐,๐๐๐)	ความพึง พอใจของ ประชาชน	เทศบาลฯ มี น้ำมันเชื้อเพลิง และหล่อลื่นใช้ อย่างเพียงพอ	ทุกกอง

ที่	โครงการ	วัตถุประสงค์	เป้าหมาย	งบประมาณและที่มา (บาท)			ตัวชี้วัด	ผลที่คาดว่าจะได้รับ	หน่วยงานที่รับผิดชอบ	
			(ผลผลิตโครงการ)	พ.ศ.๒๕๖๐		พ.ศ.๒๕๖๑	พ.ศ.๒๕๖๒			(KPI)
๑๓	โครงการบำรุงรักษาและซ่อมแซมครุภัณฑ์	เพื่อให้การปฏิบัติงานของเทศบาลฯ มีความพร้อมในการปฏิบัติงานอยู่ตลอดเวลา	ตลอดปี	๑,๐๐๐,๐๐๐ <small>(๒๕๕๙ : ๑,๐๐๐,๐๐๐) (๒๕๕๘ : ๑,๐๐๐,๐๐๐)</small>		๑,๐๐๐,๐๐๐ <small>(๒๕๕๙ : ๑,๐๐๐,๐๐๐) (๒๕๕๘ : ๑,๐๐๐,๐๐๐)</small>	๑,๐๐๐,๐๐๐ <small>(๒๕๕๙ : ๑,๐๐๐,๐๐๐) (๒๕๕๘ : ๑,๐๐๐,๐๐๐)</small>	ความพึงพอใจของประชาชน	เทศบาลฯ มีความพร้อมในการบริการประชาชนในเขตเทศบาลฯ	ทุกกอง
๑๔	ค่าชำระหนี้เงินต้นและดอกเบี้ย	เพื่อชำระหนี้เงินต้นพร้อมดอกเบี้ยของเทศบาล	เงินต้นพร้อมดอกเบี้ยตลอดปีงบประมาณ	๓,๕๐๐,๐๐๐		๓,๕๐๐,๐๐๐	๓,๕๐๐,๐๐๐	ประสิทธิภาพในการบริการและบริการประชาชนเพิ่มขึ้น	มีเงินในการบริหารการชำระหนี้และดอกเบี้ยให้กับสถาบันการเงิน	สำนักปลัด
๑๕	เงินสมทบช่วยเหลือการประปา	เพื่อเป็นเงินสมทบการบริการงานของกิจการประปาของเทศบาลฯ	เงินสมทบการประปาตลอดปีงบประมาณ	๖๐๐,๐๐๐		๖๐๐,๐๐๐	๖๐๐,๐๐๐	ประสิทธิภาพในการบริการและบริการประชาชนเพิ่มขึ้น	มีงบประมาณบริหารงานประปาอย่างเพียงพอ	กองช่าง

ที่	โครงการ	วัตถุประสงค์	เป้าหมาย	งบประมาณและที่มา (บาท)			ตัวชี้วัด	ผลที่คาดว่าจะได้รับ	หน่วยงานที่รับผิดชอบ	
			(ผลผลิตโครงการ)	พ.ศ.๒๕๖๐		พ.ศ.๒๕๖๑	พ.ศ.๒๕๖๒			(KPI)
๑๖	โครงการจัดซื้อที่ดินเพื่อสร้างตลาดชุมชนและอาคารร้านค้าชุมชน	เพื่อจัดสร้างตลาดชุมชนร้านค้าชุมชน	จัดหาที่ดินเพื่อจัดสร้างตลาดชุมชนร้านค้า	๒๐,๐๐๐,๐๐๐ (๒๕๕๘ : ๑,๐๐๐,๐๐๐)		๒๐,๐๐๐,๐๐๐ (๒๕๕๘ : ๑,๐๐๐,๐๐๐)	๒๐,๐๐๐,๐๐๐ (๒๕๕๘ : ๑,๐๐๐,๐๐๐)	ประสิทธิภาพในการบริการและบริการประชาชนเพิ่มขึ้น	ประชาชนในพื้นที่มีตลาดชุมชนและร้านค้าชุมชนที่มีความพร้อมมากยิ่งขึ้น	สำนักปลัด, กองคลัง, กองสาธารณสุขฯ, กองช่าง
๑๗	โครงการปรับปรุงและพัฒนาประสิทธิภาพโรงฆ่าสัตว์	เพื่อให้โรงฆ่าสัตว์มีมาตรฐานที่ถูกต้อง	โรงฆ่าสัตว์เทศบาลฯ	๕๐๐,๐๐๐ (๒๕๕๙ : ๑,๐๐๐,๐๐๐) (๒๕๕๘ : ๑,๐๐๐,๐๐๐)		๕๐๐,๐๐๐ (๒๕๕๙ : ๑,๐๐๐,๐๐๐) (๒๕๕๘ : ๑,๐๐๐,๐๐๐)	๕๐๐,๐๐๐ (๒๕๕๙ : ๑,๐๐๐,๐๐๐) (๒๕๕๘ : ๑,๐๐๐,๐๐๐)	ประชาชนในพื้นที่เทศบาลมีคุณภาพชีวิตที่ดี	ประชาชนได้บริโภคเนื้อสัตว์ที่ผลิตจากโรงฆ่าสัตว์ที่ได้มาตรฐาน มีสุขภาพที่ดี	กองสาธารณสุขฯ

ที่	โครงการ	วัตถุประสงค์	เป้าหมาย	งบประมาณและที่มา (บาท)			ตัวชี้วัด	ผลที่คาดว่าจะได้รับ	หน่วยงานที่รับผิดชอบ	
			(ผลผลิตโครงการ)	พ.ศ.๒๕๖๐		พ.ศ.๒๕๖๑	พ.ศ.๒๕๖๒			(KPI)
๑๘	โครงการปรับปรุงแผนที่ภาษี	เพื่อให้การจัดเก็บรายได้มีประสิทธิภาพมากขึ้น	ระบบแผนที่ภาษีที่มีประสิทธิภาพ	๕๐,๐๐๐		๕๐,๐๐๐	๕๐,๐๐๐	รายได้จากการจัดเก็บเพิ่มขึ้นจากปีที่ผ่านมา	การจัดเก็บรายได้มีระบบเพิ่มประสิทธิภาพในการจัดเก็บรายได้	กองคลัง
โครงการอุดหนุนส่วนราชการ										
๑๙	อุดหนุน อปท. ที่เป็นเจ้าภาพตามโครงการศูนย์ข่าวสารและสารสนเทศของ อปท. อำเภอสันป่าตอง	เพื่อให้ อปท. ในเขตอำเภอสันป่าตองมีศูนย์รวมข้อมูลข่าวสารการจัดซื้อจัดจ้าง	ตลอดปี	๓๐,๐๐๐ (๒๕๕๙ : ๓๐,๐๐๐) (๒๕๕๘ : ๓๐,๐๐๐)		๓๐,๐๐๐ (๒๕๕๙ : ๓๐,๐๐๐) (๒๕๕๘ : ๓๐,๐๐๐)	๓๐,๐๐๐ (๒๕๕๙ : ๓๐,๐๐๐) (๒๕๕๘ : ๓๐,๐๐๐)	ความพึงพอใจของประชาชน	อปท. ในอำเภอสันป่าตองมีศูนย์รวบรวมข้อมูลข่าวสารการจัดซื้อจัดจ้าง	สำนักปลัด

๓/๓ แนวทางการส่งเสริมการมีส่วนร่วมในการตรวจสอบควบคุม

ที่	โครงการ	วัตถุประสงค์	เป้าหมาย (ผลผลิตโครงการ)	งบประมาณและที่มา (บาท)			ตัวชี้วัด (KPI)	ผลที่คาดว่าจะ ได้รับ	หน่วยงานที่ รับผิดชอบ
				พ.ศ.๒๕๖๐	พ.ศ.๒๕๖๑	พ.ศ.๒๕๖๒			
๑	โครงการเทศบาล เคลื่อนที่	เพื่อเป็นการออก หน่วยให้บริการด้าน ต่างๆ แก่ประชาชน ในเขต	๑๕ หมู่บ้านใน เขตเทศบาลฯ	๑๐๐,๐๐๐ (๒๕๕๙ : ๑๐๐,๐๐๐) (๒๕๕๘ : ๕๐,๐๐๐)	๑๐๐,๐๐๐ (๒๕๕๙ : ๑๐๐,๐๐๐) (๒๕๕๘ : ๕๐,๐๐๐)	๑๐๐,๐๐๐ (๒๕๕๙ : ๑๐๐,๐๐๐) (๒๕๕๘ : ๕๐,๐๐๐)	ความพึง พอใจของ ประชาชน	ประชาชน ได้รับบริการ ต่างๆ จาก เทศบาลฯ โดย ไม่เสียเวลามา สำนักงาน เทศบาลฯ	สำนักปลัด
๒	โครงการศูนย์ยุติธรรม เทศบาลฯ	เพื่อส่งเสริมการมี ส่วนร่วมของ ประชาชน	ตลอดปี	๕๐,๐๐๐	๕๐,๐๐๐	๕๐,๐๐๐	ความโปร่งใส ของหน่วยงาน	ประชาชนมี ส่วนร่วมใน การตรวจสอบ เพื่อสร้างความ โปร่งใสในการ ปฏิบัติงาน	สำนักปลัด

ที่	โครงการ	วัตถุประสงค์	เป้าหมาย	งบประมาณและที่มา (บาท)			ตัวชี้วัด	ผลที่คาดว่าจะได้รับ	หน่วยงานที่รับผิดชอบ	
			(ผลผลิตโครงการ)	พ.ศ.๒๕๖๐		พ.ศ.๒๕๖๑	พ.ศ.๒๕๖๒			(KPI)
๓	โครงการจัดทำแผนพัฒนา ค่าสนับสนุนการจัดทำแผนชุมชนการจัดเก็บข้อมูลพื้นฐาน แผนดำเนินงาน รายงาน ติดตามผลแผนพัฒนา งบประมาณรายจ่ายประจำปี รับรองมาตรฐานประจำปี ค่าใช้จ่ายประเมินโบนัส	เพื่อดำเนินการตามอำนาจหน้าที่ และสร้างกรอบแนวทางในการปฏิบัติงานประจำปี	ตลอดปี	๑๐๐,๐๐๐ (๒๕๕๙ : ๕๐,๐๐๐) (๒๕๕๘ : ๕๐,๐๐๐)		๑๐๐,๐๐๐ (๒๕๕๙ : ๕๐,๐๐๐) (๒๕๕๘ : ๕๐,๐๐๐)	๑๐๐,๐๐๐ (๒๕๕๙ : ๕๐,๐๐๐) (๒๕๕๘ : ๕๐,๐๐๐)	ความพึงพอใจของประชาชน	มีการดำเนินการตามอำนาจหน้าที่และกรอบแนวทางการดำเนินงานที่ชัดเจน	สำนักปลัด
๔	อบรมให้ความรู้แก่ประชาชนที่ร่วมเป็นคณะกรรมการในการจัดซื้อจัดจ้าง	เพื่อให้ความรู้แก่ประชาชนที่ร่วมเป็นคณะกรรมการจัดซื้อจัดจ้าง	๑ ครั้ง / ปี	๑๐,๐๐๐		๑๐,๐๐๐	๑๐,๐๐๐	จำนวนผู้เข้าร่วมโครงการ	ผู้เข้ารับการอบรมมีความรู้ความเข้าใจเกี่ยวกับการจัดซื้อจัดจ้างและบทบาทหน้าที่ในการตรวจรับการจ้าง	กองคลัง

ที่	โครงการ	วัตถุประสงค์	เป้าหมาย (ผลผลิตโครงการ)	งบประมาณและที่มา (บาท)			ตัวชี้วัด (KPI)	ผลที่คาดว่าจะ ได้รับ	หน่วยงานที่ รับผิดชอบ	
				พ.ศ.๒๕๖๐		พ.ศ.๒๕๖๑				พ.ศ.๒๕๖๒
๕	โครงการฝึกอบรมให้ความรู้แก่ประชาชนเกี่ยวกับการบังคับใช้กฎหมายต่างๆ	เพื่อให้ประชาชนมีความรู้ความเข้าใจในกฎหมายต่างๆ	ประชาชนในเขตเทศบาลฯ	๓๐,๐๐๐		๓๐,๐๐๐	๓๐,๐๐๐	ผู้ป้อนการอบรมมีความเข้าใจ กฎหมายร้อยละ ๘๐	ประชาชนผู้เข้าอบรมมีความเข้าใจในคช กฎหมายมากยิ่งขึ้น	สำนักปลัด
๖	โครงการประชุมเชิงปฏิบัติการแก่ผู้มีส่วนได้เสียกับการบังคับใช้กฎหมายท้องถิ่น	เพื่อให้ประชาชนมีความรู้ความเข้าใจในกฎหมายท้องถิ่น	ประชาชนในเขตเทศบาลฯ	๓๐,๐๐๐		๓๐,๐๐๐	๓๐,๐๐๐	ผู้ป้อนการอบรมมีความเข้าใจ กฎหมายร้อยละ ๘๐	ประชาชนผู้เข้าอบรมมีความเข้าใจในคช กฎหมายมากยิ่งขึ้น	กองสาธารณสุข ฯ

บัญชีประสานโครงการพัฒนาขององค์กรปกครองส่วนท้องถิ่น

โดย เทศบาลตำบลบ้านกลาง

ตามกรอบการประสาน/ยุทธศาสตร์ที่ ๑ (ยุทธศาสตร์การพัฒนาโครงสร้างพื้นฐานเพื่อรองรับการพัฒนาเศรษฐกิจและสังคม)

ลำดับที่	ชื่อ-โครงการ	งบประมาณ				หน่วยงานรับผิดชอบ
		ปี ๒๕๖๐	ปี ๒๕๖๑	ปี ๒๕๖๒	รวม	
๑	โครงการก่อสร้างถนนคอนกรีตเสริมเหล็ก สายกลางบ้านม่วงพี่น้อง ม.๔ ต.มะขุนหวาน เชื่อมบ้านขุนคอง ม.๔ ต.มะขุนหวาน	๔,๐๐๘,๐๐๐	-	-	๔,๐๐๘,๐๐๐	กองช่าง เทศบาลตำบลบ้านกลาง
๒	โครงการปรับปรุงผิวจราจรแบบ OVER-LAY ด้วยแอสฟัลต์คอนกรีต จาก หมู่ที่ ๖ บ้านพระเจ้าทองทิพย์ (ต.บ้านกลาง) เชื่อม บ้านสันห่าว (อบต.บ้านกลาง) สิ้นสุดสายทางเขตเชื่อม หมู่ที่ ๗ บ้านดงป่าจั่ว (อบต.มะขุนหวาน) อ.สันป่าตอง จ.ชม	๓,๙๐๐,๐๐๐	-	-	๓,๙๐๐,๐๐๐	อบต.บ้านกลาง
๓	โครงการขุดลอกลำเหมืองก่อบู่ บ้านสันกาวาฬ หมู่ ๕ ต.แม่แก้ว เชื่อมระหว่างพื้นที่บ้านต้นกอก หมู่ ๔ ต.บ้านกลาง	๑๑๙,๒๓๒	-	-	๑๑๙,๒๓๒	อบต.แม่แก้ว
๔	โครงการก่อสร้างรางระบายน้ำ คสล.สายบ้านทุ่งเลี้ยงปวงสนุก บ้านทุ่งเลี้ยง-โรงน้ำดื่มทิพย์อุทัย ขนาดกว้าง ๐.๓๐ เมตร ลึก ๐.๓๐ เมตร ยาวสองข้างรวม ๖๐๐ เมตร	๑,๘๐๐,๐๐๐	๑,๘๐๐,๐๐๐	๑,๘๐๐,๐๐๐	๕,๔๐๐,๐๐๐	กองช่าง เทศบาลตำบลบ้านกลาง

ลำดับที่	ชื่อ-โครงการ	งบประมาณ				หน่วยงานรับผิดชอบ
		ปี ๒๕๖๐	ปี ๒๕๖๑	ปี ๒๕๖๒	รวม	
๕	โครงการก่อสร้างถนน คสล.สายบ้านต้นกอก หมู่ ๔ บ้านป่าสัก หมู่ ๙ ต.บ้านกลาง ขนาดกว้าง ๕ เมตร ยาว ๕๐๐ เมตร	๑,๓/๐๐,๐๐๐	๑,๓/๐๐,๐๐๐	๑,๓/๐๐,๐๐๐	๕,๑๐๐,๐๐๐	กองช่าง เทศบาลตำบลบ้านกลาง
๖	โครงการปรับปรุงผิวจราจร ถนนสายบ้านต้นกอก หมู่ ๔ ต.บ้านกลาง-บ้านสันกาหวา หมู่ ๕ ต.แม่ก่า ช่วงที่ ๑ กว้าง ๔ เมตร ยาว ๔๘๙ เมตร ช่วงที่ ๒ กว้าง ๕.๕๐ เมตร ยาว ๑,๙๓๐ เมตร	๖,๐๐๐,๐๐๐	๖,๐๐๐,๐๐๐	๖,๐๐๐,๐๐๐	๑๘,๐๐๐,๐๐๐	กองช่าง เทศบาลตำบลบ้านกลาง
๗	โครงการก่อสร้างห้องเรียนมัลติมีเดีย	๑,๐๐๐,๐๐๐	๑,๐๐๐,๐๐๐	๑,๐๐๐,๐๐๐	๓,๐๐๐,๐๐๐	กองการศึกษา
๘	โครงการก่อสร้างห้องเรียนอัจฉริยะ	๕๐๐,๐๐๐	๕๐๐,๐๐๐	๕๐๐,๐๐๐	๑,๕๐๐,๐๐๐	กองการศึกษา
๙	โครงการก่อสร้างอาคารเรียนแบบ สน.ศท.๔/๑๒	๑๐,๐๐๐,๐๐๐	๑๐,๐๐๐,๐๐๐	๑๐,๐๐๐,๐๐๐	๓๐,๐๐๐,๐๐๐	กองการศึกษา
๑๐	โครงการปรับปรุงสนามฟุตบอล	๕๐๐,๐๐๐	๕๐๐,๐๐๐	๕๐๐,๐๐๐	๑,๕๐๐,๐๐๐	กองการศึกษา
๑๑	โครงการก่อสร้างสนามเด็กเล่นกลางแจ้ง	๑,๐๐๐,๐๐๐	๑,๐๐๐,๐๐๐	๑,๐๐๐,๐๐๐	๓,๐๐๐,๐๐๐	กองการศึกษา

ลำดับที่	ชื่อ-โครงการ	งบประมาณ				หน่วยงานรับผิดชอบ
		ปี ๒๕๖๐	ปี ๒๕๖๑	ปี ๒๕๖๒	รวม	
๑๒	โครงการก่อสร้างรางระบายน้ำ คสล.บ้านทุ่งเลี้ยง ขนาดกว้าง ๐.๓๐ เมตร ลึก ๐.๓๐ เมตร ความยาวทั้งสองข้างรวม ๖.๐๐ เมตร หมู่ที่ ๓ ต.บ้านกลาง อ.สันป่าตอง จ.เชียงใหม่	๑,๕๐๐,๐๐๐	๑,๕๐๐,๐๐๐	๑,๕๐๐,๐๐๐	๔,๕๐๐,๐๐๐	กองช่าง เทศบาลตำบลบ้านกลาง
๑๓	โครงการก่อสร้างระบบประปาหมู่บ้านแบบบาดาลขนาดใหญ่ ตามแบบของกรมทรัพยากรน้ำ และเจาะบ่อบาดาล ท่อ ๖ นิ้ว ความลึก ๓๐๐ เมตร บ้านป่าสัก หมู่ที่ ๙ ต.บ้านกลาง อ.สันป่าตอง จ.เชียงใหม่	๓,๒๐๐,๐๐๐	๓,๒๐๐,๐๐๐	๓,๒๐๐,๐๐๐	๙,๖๐๐,๐๐๐	กองช่าง เทศบาลตำบลบ้านกลาง
รวมจำนวนทั้งสิ้น จำนวน ๑๓ โครงการ		๓๕,๒๒๗,๒๗๒	๒๗,๒๐๐,๐๐๐	๒๗,๒๐๐,๐๐๐	๘๙,๖๒๗,๒๗๒	

รายละเอียดโครงการ

๑. ชื่อโครงการ โครงการก่อสร้างถนนคอนกรีตเสริมเหล็ก สายกลางบ้านม่วงพี่น้อง ม.๔ ต.มะขุนหวาน เข็มบ้านขุนคง ม.๔ ต.มะขุนหวาน
๒. ที่มาของโครงการตามกรอบการประสานที่คณะกรรมการประสานแผนระดับจังหวัดกำหนด -
๓. วัตถุประสงค์
 - ๓.๑ เพื่อปรับปรุงผิวจราจรเดิมที่แคบและชำรุด ให้เป็นถนนถาวรและกว้างขึ้น
 - ๓.๒ เพื่อให้ประชาชนได้รับความสะดวกรวดเร็วในการเดินทางไปยังพื้นที่เชื่อมโยงต่างๆ
๔. เป้าหมาย/ผลผลิต
ก่อสร้างถนน คสล. กว้าง ๖ เมตร ยาว ๙๘๕ เมตร หรือพื้นที่รวมกันไม่น้อยกว่า ๖,๐๐๐ ตารางเมตร (รวมทางเชื่อม)
๕. พื้นที่ดำเนินการ บ้านม่วงพี่น้อง หมู่ที่ ๔ ต.มะขุนหวาน อ.สันป่าตอง
๖. วิธีดำเนินการ ขอรับการสนับสนุนงบประมาณและดำเนินการโดยองค์การบริหารส่วนจังหวัดเชียงใหม่
๗. ระยะเวลาดำเนินการ ในปีงบประมาณ พ.ศ. ๒๕๖๐
๘. งบประมาณดำเนินการ ๔,๐๘๐,๐๐๐ บาท
๙. ผู้รับผิดชอบโครงการ กองช่าง
๑๐. ผลลัพธ์ ได้รับความพึงพอใจจากประชาชนผู้ผ่านเส้นทางดังกล่าว รวมทั้งเกิดความสะอาดขึ้นในชุมชนเนื่องจากเป็นถนนถาวรสามารถลดปริมาณฝุ่นละอองได้มากขึ้น ทำให้เกิดสุขภาพอนามัยที่ดี ลดเวลาในการเดินทาง

บัญชีโครงการพัฒนาภายใต้ยุทธศาสตร์

บัญชีสรุปโครงการพัฒนา

แผนพัฒนาสามปี (พ.ศ. ๒๕๖๐ - ๒๕๖๒)

เทศบาลตำบลบ้านกลาง

ยุทธศาสตร์/แนวทางการพัฒนา	ปี ๒๕๖๐		ปี ๒๕๖๑		ปี ๒๕๖๒		รวม ๓ ปี	
	จำนวน	งบประมาณ	จำนวน	งบประมาณ	จำนวน	งบประมาณ	จำนวน	งบประมาณ
	โครงการ	(บาท)	โครงการ	(บาท)	โครงการ	(บาท)	โครงการ	(บาท)
๑. ยุทธศาสตร์การพัฒนาโครงสร้างพื้นฐานของเมืองและชนบท								
๑.๑ พัฒนาระบบบริหารจัดการโครงสร้างพื้นฐาน	๑๐	๑,๓๕๐,๐๐๐	๓/	๑,๐๕๐,๐๐๐	๓/	๑,๐๕๐,๐๐๐	๒๕	๓,๔๕๐,๐๐๐
๑.๒ พัฒนาโครงสร้างพื้นฐานในชนบท	๒๐	๙,๕๕๐,๐๐๐	๒๕	๑๑,๕๐๐,๐๐๐	๓	๕,๐๐๐,๐๐๐	๕๑	๒๕,๕๕๐,๐๐๐
รวมยุทธศาสตร์ ข้อ ๑	๓๐	๑๑,๓๒๐,๐๐๐	๓๕	๑๒,๕๕๐,๐๐๐	๑๐	๕,๐๕๐,๐๐๐	๗๕	๒๙,๙๒๐,๐๐๐
๒. ยุทธศาสตร์การพัฒนาเศรษฐกิจตามแนวทางปรัชญาเศรษฐกิจพอเพียงไปสู่ความยั่งยืน								
๒.๑ พัฒนาเครือข่ายความร่วมมือในการขับเคลื่อนแนวคิดเศรษฐกิจพอเพียง	๓/	๙๙,๐๐๐	๓/	๙๙,๐๐๐	๓/	๙๙,๐๐๐	๒๑	๒๙๗,๐๐๐
๒.๒ สร้างและพัฒนาการรวมกลุ่ม (Cluster)	๕	๒๖๐,๐๐๐	๕	๒๖๐,๐๐๐	๕	๒๖๐,๐๐๐	๑๕	๗๘๐,๐๐๐
รวมยุทธศาสตร์ ข้อ ๒	๑๑	๓๕๗,๐๐๐	๑๑	๓๕๗,๐๐๐	๑๑	๓๕๗,๐๐๐	๓๓	๑,๐๗๑,๐๐๐

ยุทธศาสตร์/แนวทางการพัฒนา	ปี ๒๕๖๐		ปี ๒๕๖๑		ปี ๒๕๖๒		รวม ๓ ปี	
	จำนวน	งบประมาณ	จำนวน	งบประมาณ	จำนวน	งบประมาณ	จำนวน	งบประมาณ
	โครงการ	(บาท)	โครงการ	(บาท)	โครงการ	(บาท)	โครงการ	(บาท)
๓. ยุทธศาสตร์การบริหารจัดการ ทรัพยากรธรรมชาติสิ่งแวดล้อมและระบบนิเวศ อย่างยั่งยืน								
๓.๑ ปลุกจิตสำนึกให้เกิดการมีส่วนร่วมในการ อนุรักษ์ทรัพยากรธรรมชาติและสิ่งแวดล้อม	๙	๓,๓๓๐,๐๐๐	๙	๓,๓๓๐,๐๐๐	๙	๓,๓๓๐,๐๐๐	๒๗	๑๑,๓๑๐,๐๐๐
รวมยุทธศาสตร์ ข้อ ๓	๙	๓,๓๓๐,๐๐๐	๙	๓,๓๓๐,๐๐๐	๙	๓,๓๓๐,๐๐๐	๒๗	๑๑,๓๑๐,๐๐๐
๔. ยุทธศาสตร์การอนุรักษ์ ป่าไม้และสืบสาน ศิลปวัฒนธรรม จารีตประเพณี และภูมิปัญญา ท้องถิ่น								
๔.๑ พัฒนาองค์ความรู้ด้านศิลปวัฒนธรรมท้องถิ่น	๖	๒๐๕,๐๐๐	๖	๒๐๕,๐๐๐	๖	๒๐๕,๐๐๐	๑๘	๖๑๕,๐๐๐
๔.๒ ส่งเสริมและเชื่อมโยงวิถีชีวิตชุมชนกับ ศิลปวัฒนธรรมท้องถิ่น	๘	๑,๑๖๐,๐๐๐	๘	๑,๑๖๐,๐๐๐	๘	๑,๑๖๐,๐๐๐	๒๔	๓,๔๘๐,๐๐๐
รวมยุทธศาสตร์ ข้อ ๔	๑๔	๑,๓๖๕,๐๐๐	๑๔	๑,๓๖๕,๐๐๐	๑๔	๑,๓๖๕,๐๐๐	๔๒	๔,๐๙๕,๐๐๐

ยุทธศาสตร์/แนวทางการพัฒนา	ปี ๒๕๖๐		ปี ๒๕๖๑		ปี ๒๕๖๒		รวม ๓ ปี	
	จำนวน	งบประมาณ	จำนวน	งบประมาณ	จำนวน	งบประมาณ	จำนวน	งบประมาณ
	โครงการ	(บาท)	โครงการ	(บาท)	โครงการ	(บาท)	โครงการ	(บาท)
๕. ยุทธศาสตร์การพัฒนาคุณภาพชีวิตของประชาชนและกลุ่มด้อยโอกาสในสังคม								
๕.๑ ส่งเสริมให้ประชาชนมีการเรียนรู้ตลอดชีวิต	๓๓/	๕,๙๑๕,๐๐๐	๓๓/	๕,๙๑๕,๐๐๐	๓๓/	๕,๙๑๕,๐๐๐	๑๑๑	๑๗,๗๔๕,๐๐๐
๕.๒ ส่งเสริมสุขภาพ	๑๙/	๑๐,๙๓๕,๐๐๐	๑๙/	๑๐,๙๓๕,๐๐๐	๑๙/	๑๐,๙๓๕,๐๐๐	๕๗/	๓๒,๘๐๕,๐๐๐
๕.๓ ส่งเสริมให้กลุ่มคนด้อยโอกาส	๓	๓,๒๒๐,๐๐๐	๓	๓,๒๒๐,๐๐๐	๓	๓,๒๒๐,๐๐๐	๙	๙,๖๖๐,๐๐๐
๕.๔ ส่งเสริมและสร้างสภาวะการพึ่งพาตนเองของชุมชน	๒	๔๐๐,๐๐๐	๒	๔๐๐,๐๐๐	๒	๔๐๐,๐๐๐	๖	๑,๒๐๐,๐๐๐
รวมยุทธศาสตร์ ข้อ ๕	๖๑	#####	๖๑	#####	๖๑	#####	๑๘๓	๖๑,๔๑๐,๐๐๐
๖. ยุทธศาสตร์การจัดระเบียบภายในชุมชน และการสร้างความร่วมมือในการรักษาความสงบเรียบร้อย								
๖.๑ ปฏิบัติด้านความร่วมมือในการดูแลป้องกันภัยในชุมชน	๕	๒๖๐,๐๐๐	๕	๒๖๐,๐๐๐	๕	๒๖๐,๐๐๐	๑๕	๗๘๐,๐๐๐
๖.๒ เสริมสร้างประสิทธิภาพในการป้องกัน บรรเทาสาธารณภัยและการรักษาความสงบปลอดภัยแก่ชุมชน	๖	๓/๑๔,๐๐๐	๖	๓/๑๔,๐๐๐	๖	๓/๑๔,๐๐๐	๑๘	๒,๑๔๒,๐๐๐
๖.๓ ป้องกันและแก้ไขปัญหาเสพติดและอบายมุข	๒	๒๘,๐๐๐	๒	๒๘,๐๐๐	๒	๒๘,๐๐๐	๖	๘๔,๐๐๐
รวมยุทธศาสตร์ ข้อ ๖	๑๓	๑,๐๐๒,๐๐๐	๑๓	๑,๐๐๒,๐๐๐	๑๓	๑,๐๐๒,๐๐๐	๓๙	๒,๙๒๒,๐๐๐

ยุทธศาสตร์/แนวทางการพัฒนา	ปี ๒๕๖๐		ปี ๒๕๖๑		ปี ๒๕๖๒		รวม ๓ ปี	
	จำนวน	งบประมาณ	จำนวน	งบประมาณ	จำนวน	งบประมาณ	จำนวน	งบประมาณ
	โครงการ	(บาท)	โครงการ	(บาท)	โครงการ	(บาท)	โครงการ	(บาท)
๗. ยุทธศาสตร์การบริหารจัดการบ้านเมืองที่ดี ด้วยนวัตกรรมการบริหารที่เหมาะสม								
๗.๑ สร้างจิตสำนึกและพัฒนาขีดความสามารถ บุคลากร	๙	๒๑,๙๕๐,๐๐๐	๙	๒๑,๙๕๐,๐๐๐	๙	๒๑,๙๕๐,๐๐๐	๒๗	๖๕,๘๕๐,๐๐๐
๗.๒ เสริมสร้างประสิทธิภาพและธรรมาภิบาลในการ บริการจัดการ	๑๙	๓๓,๗๑๕,๐๐๐	๑๙	๓๓,๗๑๕,๐๐๐	๑๙	๓๓,๗๑๕,๐๐๐	๕๗	๑๐๑,๑๔๕,๐๐๐
๗.๓ ส่งเสริมการมีส่วนร่วมของทุกภาคส่วนในการ ตรวจสอบควบคุม	๖	๓๒๐,๐๐๐	๖	๓๒๐,๐๐๐	๖	๓๒๐,๐๐๐	๑๘	๙๖๐,๐๐๐
รวมยุทธศาสตร์ ข้อ ๗	๓๔	๕๕,๙๘๕,๐๐๐	๓๔	๕๕,๙๘๕,๐๐๐	๓๔	๕๕,๙๘๕,๐๐๐	๑๐๒	๑๖๗,๙๕๕,๐๐๐
รวมทั้งหมด	๑๗๒	๙๕,๒๖๙,๐๐๐	๑๗๗	๙๕,๘๒๙,๐๐๐	๑๕๒	๘๘,๐๒๙,๐๐๐	๕๐๑	๒๗๘,๑๒๗,๐๐๐

ส่วนที่ ๔

แนวทางการติดตามประเมินผล

๑. กรอบและแนวทางในการติดตามและประเมินผล

กรอบและแนวทางการติดตามและประเมินผล สอดคล้องกับระเบียบกระทรวงมหาดไทยว่าด้วยการจัดการแผนพัฒนาขององค์กรปกครองส่วนท้องถิ่น พ.ศ.๒๕๔๘ ข้อ ๒๙ กำหนดให้คณะกรรมการติดตามและประเมินผลแผนพัฒนาท้องถิ่นมีอำนาจหน้าที่ในการกำหนดแนวทาง วิธีการในการติดตามและประเมินผลแผนพัฒนา ดำเนินการติดตามและประเมินผลแผน เมื่อดำเนินการเสร็จแล้วรายงานผลและเสนอความเห็นซึ่งได้จากการติดตามและประเมินผลแผนพัฒนาต่อผู้บริหารท้องถิ่นเพื่อให้ผู้บริหารท้องถิ่นเสนอต่อสภาท้องถิ่น คณะกรรมการพัฒนาท้องถิ่นและประกาศผลการติดตามและประเมินผลแผนพัฒนาให้ประชาชนในท้องถิ่นทราบโดยทั่วกันอย่างน้อยปีละหนึ่งครั้งภายในเดือนธันวาคมของทุกปี ทั้งนี้ให้ปิดประกาศโดยเปิดเผยไม่น้อยกว่าสามสิบวัน

การติดตามและประเมินผลแผนพัฒนาท้องถิ่นเป็นการติดตามและประเมินผลความสอดคล้องและความสำเร็จของแผนพัฒนาสามปีขององค์กรปกครองส่วนท้องถิ่นและการติดตามและประเมินผลโครงการพัฒนาที่องค์กรปกครองส่วนท้องถิ่นได้ดำเนินการตามแผนดำเนินงานเป็นไปตามเป้าหมายการพัฒนาที่สอดคล้องกับพันธกิจ ซึ่งสามารถนำไปสู่การบรรลุวิสัยทัศน์ที่องค์กรปกครองส่วนท้องถิ่นกำหนดหรือไม่ และโครงการพัฒนานั้นประสบความสำเร็จตามกรอบการประเมินผลระดับใด

การติดตามและประเมินผลแผนพัฒนาท้องถิ่นมีขั้นตอนในการดำเนินการดังนี้

ขั้นตอนที่ ๑ คณะกรรมการติดตามและประเมินผลแผนพัฒนาท้องถิ่นร่วมประชุมเพื่อกำหนดกรอบแนวทาง และวิธีการในการติดตามและประเมินผล แผนพัฒนาสามปีและประเมินผลโครงการพัฒนาตามแผนพัฒนาสามปี ดังนี้

๑.๑ การกำหนดกรอบ แนวทาง และวิธีการในการติดตามและประเมินผลแผนพัฒนาอาจกำหนดแนวทางในการติดตามและประเมินผลแผนพัฒนาสามปี ดังนี้

- ๑.๑.๑ ความสอดคล้อง (Relevance) ของยุทธศาสตร์ แผน และกลยุทธ์ที่กำหนด
- ๑.๑.๒ ความเพียงพอ (Adequacy) ของทรัพยากรเพื่อดำเนินกิจกรรมของหน่วยงาน
- ๑.๑.๓ ความก้าวหน้า (Progress) กิจกรรมที่กำหนดไว้ตามแผนโดยมีการติดตามผล (Monitoring)
- ๑.๑.๔ ประสิทธิภาพ (Efficiency) เป็นการศึกษาความสัมพันธ์ระหว่างผลผลิตกับทรัพยากร ที่ใช้โดยมีการประเมินประสิทธิภาพ (Efficiency Evaluation)
- ๑.๑.๕ ประสิทธิผล (Effectiveness) เป็นการศึกษาถึงผลที่ได้รับ (Effect)

๑.๑.๖ ผลลัพธ์และผลผลิต (Outcome and Output) เป็นการประเมินผลประโยชน์ที่เกิดจากการทำกิจกรรมที่มีต่อกลุ่มเป้าหมายที่ได้รับบริการ และการประเมินผลผลิตที่เกิดขึ้นจากกิจกรรม

๑.๑.๗ การประเมินผลกระทบเป็นการศึกษาผลที่ได้รับรวมยอด (Overall Effect) คณะกรรมการติดตามและประเมินผลแผนพัฒนาท้องถิ่น อาจนำแนวทางทั้งหมดที่กำหนดมาใช้หรืออาจเลือกใช้ในบางแนวทางในการติดตามและประเมินผลแผนพัฒนาสามปีก็ได้ โดยอย่างน้อยต้องสามารถประเมินความสอดคล้องและสามารถวัดความสำเร็จหรือความก้าวหน้าของแผนพัฒนาสามปีได้ ทั้งนี้ขึ้นอยู่กับคณะกรรมการฯ จะพิจารณา

๑.๒ การกำหนดกรอบแนวทางและวิธีการในการติดตามและประเมินผลโครงการพัฒนาแผนพัฒนาสามปี อาจกำหนดแนวทางดังนี้

๑.๒.๑ การประเมินผลกระบวนการ (Process Evaluation) หรือการประเมินประสิทธิภาพ (Efficiency Evaluation)

๑.๒.๒ การประเมินผลโครงการ (Project Evaluation) หรือการประเมินประสิทธิผล (Effectiveness Evaluation)

๑.๒.๓ การประเมินผลกระทบ (Impact Evaluation)

ขั้นตอนที่ ๒ คณะกรรมการติดตามและประเมินผลแผนพัฒนาท้องถิ่นดำเนินการติดตามและประเมินผลแผนพัฒนาสามปี ตามกรอบแนวทางและวิธีการที่กำหนด โดยสามารถติดตามและประเมินผลได้ตลอดระยะเวลาของแผนพัฒนาสามปี ขององค์กรปกครองส่วนท้องถิ่น

ขั้นตอนที่ ๓ คณะกรรมการติดตามและประเมินผลแผนพัฒนาท้องถิ่นดำเนินการติดตามและประเมินโครงการพัฒนาตามแผนพัฒนาสามปีตามกรอบแนวทางและวิธีการที่กำหนด โดยสามารถติดตามและประเมินผลได้ตั้งแต่ก่อนเริ่มโครงการพัฒนาตามแผนดำเนินงานจนสิ้นสุดโครงการฯ

ขั้นตอนที่ ๔ รายงานผลแบบเสนอความเห็นซึ่งได้จากการติดตามและประเมินผลแผนพัฒนาสามปี และผลการติดตามและประเมินโครงการพัฒนาตามแผนพัฒนาสามปีต่อผู้บริหารท้องถิ่น เพื่อให้ผู้บริหารท้องถิ่นเสนอต่อสภาท้องถิ่น คณะกรรมการพัฒนาท้องถิ่น และคณะกรรมการประสานแผนพัฒนาท้องถิ่นระดับจังหวัด พร้อมประกาศผลการติดตามและประเมินผลให้ประชาชนในท้องถิ่นทราบโดยทั่วกันอย่างน้อยปีละหนึ่งครั้ง

ขั้นตอนที่ ๕ คณะกรรมการติดตามและประเมินผลแผนพัฒนาท้องถิ่นอาจให้ความเห็นหรือข้อเสนอแนะในรายงานการติดตามและประเมินผลแผนพัฒนาสามปีและโครงการพัฒนาต่อผู้บริหารท้องถิ่น เพื่อให้ผู้บริหารท้องถิ่นเสนอต่อสภาท้องถิ่น คณะกรรมการพัฒนาท้องถิ่นและคณะกรรมการประสานแผนพัฒนาท้องถิ่นระดับจังหวัดได้

๒. ระเบียบ วิธีการในการติดตามและประเมินผลแผนยุทธศาสตร์การพัฒนา

มีองค์ประกอบที่สำคัญ ๓ ประการ คือ

๒.๑ ผู้เข้าร่วมติดตามและประเมินผล ได้แก่ คณะกรรมการติดตามและประเมินผล ผู้รับผิดชอบการจัดทำแผนยุทธศาสตร์ ประชาชนในท้องถิ่นที่ได้รับการแต่งตั้ง ผู้มีส่วนได้เสียในท้องถิ่นนั้นๆ

๒.๒ เครื่องมือที่ใช้ในการติดตามประเมินผล เพื่อใช้ในการรวบรวมข้อมูลยุทธศาสตร์ที่ได้กำหนดขึ้นซึ่งมีผลต่อการพัฒนาท้องถิ่น ข้อมูลดังกล่าวอาจเป็นไปได้ทั้งข้อมูลเชิงปริมาณ และข้อมูลเชิงคุณภาพความจำเป็นสำคัญในการนำมาหาค่าผลของประโยชน์ที่ได้รับจากแผนยุทธศาสตร์ อาจเป็นแบบสอบถาม แบบสัมภาษณ์ แบบทดสอบ แบบวัดความรู้ แบบบันทึกข้อมูล แบบวัดความรู้ แบบบันทึกสังเกต แบบตรวจสอบบันทึกการรายการ เพื่อนำไปวิเคราะห์ทางสถิติ หรือการหาผลสัมฤทธิ์โดยรูปแบบต่างๆ ที่สอดคล้องกับบริบทของท้องถิ่นนั้นๆ

๒.๓ กรรณวิธี อันได้แก่ วิธีการที่จะดำเนินการติดตามและประเมินผล จะต้องศึกษาเอกสารที่เกี่ยวข้องกับยุทธศาสตร์ ซึ่งเป็นการตรวจดูเอกสารหลักฐานต่างๆ ที่เป็นทรัพย์สินขององค์กรปกครองส่วนท้องถิ่นที่เกี่ยวข้องกับการพัฒนาท้องถิ่น เอกสารเบิกจ่ายงบประมาณ เช่น ถนน แม่น้ำ ลำคลอง ครุภัณฑ์ที่ดินและสิ่งก่อสร้างต่างๆ กลุ่มผลประโยชน์ต่างๆ เพื่อตรวจดูว่าดำเนินการให้เป็นไปตามวัตถุประสงค์และได้รับผลตามที่ตั้งไว้หรือไม่ ทรัพย์สินต่างๆ มีอยู่จริงหรือไม่ สภาพของทรัพย์สินนั้นเป็นไปอย่างไร เป็นต้น ซึ่งการกำหนดวิธีการเช่นนี้ต้องมีการเก็บข้อมูลวิเคราะห์ข้อมูล (Data analysis) ด้วยการนำแผนพัฒนาสามปีไปสู่การปฏิบัติและการติดตามประเมินผล โดยมีการกำหนดองค์กรที่รับผิดชอบ วิธีการติดตาม และช่วงเวลาในการติดตามและประเมินผล ดังนี้ องค์กรรับผิดชอบในการติดตาม และประเมินผล ซึ่งตามระเบียบกระทรวงมหาดไทย ว่าด้วยการจัดทำแผนพัฒนาขององค์กรปกครองส่วนท้องถิ่น พ.ศ. ๒๕๔๘ ข้อ ๒๘ กำหนดให้ผู้บริหารท้องถิ่นแต่งตั้งคณะกรรมการติดตามและประเมินผลแผนพัฒนาท้องถิ่น ประกอบด้วย

- | | |
|---|------------|
| (๑) สมาชิกสภาท้องถิ่นที่สภาท้องถิ่นคัดเลือก | จำนวน ๓ คน |
| (๒) ผู้แทนประชาคมท้องถิ่นที่ประชาคมท้องถิ่นคัดเลือก | จำนวน ๒ คน |
| (๓) ผู้แทนหน่วยงานที่เกี่ยวข้องที่ผู้บริหารท้องถิ่นคัดเลือก | จำนวน ๒ คน |
| (๔) หัวหน้าส่วนการบริหารที่คัดเลือกตนเอง | จำนวน ๒ คน |
| (๕) ผู้ทรงคุณวุฒิที่ผู้บริหารท้องถิ่นคัดเลือก | จำนวน ๒ คน |

โดยให้คณะกรรมการเลือกกรรมการหนึ่งคนทำหน้าที่ประธานคณะกรรมการ และกรรมการอีกหนึ่งคนทำหน้าที่เลขานุการของคณะกรรมการ กรรมการข้อ ๒๘ ให้มีวาระอยู่ในตำแหน่งคราวละสองปี และอาจได้รับการคัดเลือกอีกได้ โดยมีอำนาจหน้าที่ ตามระเบียบข้อ ๒๙ ดังนี้

- (๑) กำหนดแนวทาง วิธีการในการติดตามและประเมินผลแผนพัฒนา
- (๒) ดำเนินการติดตามและประเมินผลแผนพัฒนา
- (๓) รายงานผลและเสนอความเห็นซึ่งได้จากการติดตามและประเมินผลแผนพัฒนาต่อผู้บริหารท้องถิ่น เพื่อให้ผู้บริหารท้องถิ่นเสนอต่อสภาท้องถิ่น คณะกรรมการพัฒนาท้องถิ่น

และประกาศผลการติดตามและประเมินผลแผนพัฒนาให้ประชาชนในท้องถิ่นทราบโดยทั่วกันอย่างน้อยปีละหนึ่ง ครั้งภายในเดือนธันวาคมของทุกปีทั้งนี้ให้ปิดประกาศโดยเปิดเผยไม่น้อยกว่าสามสิบวัน

(๔) แต่งตั้งคณะกรรมการหรือคณะทำงานเพื่อช่วยปฏิบัติงานตามที่เห็นสมควร ยังได้ กำหนดไว้ในระเบียบฯ ข้อ ๓๐ องค์การปกครองส่วนท้องถิ่นอาจมอบให้หน่วยงานหรือบุคคลภายนอก ดำเนินการหรือร่วมดำเนินการติดตามและประเมินผลแผนพัฒนาได้ โดยมีขั้นตอนดำเนินการ ดังนี้

- ๔.๑ คณะกรรมการติดตามและประเมินผลแผนพัฒนาท้องถิ่นจัดทำร่างข้อกำหนด ขอบข่าย และรายละเอียดของงานที่จะมอบหมายให้หน่วยงานหรือ บุคคลภายนอกดำเนินการ เพื่อเสนอผู้บริหารท้องถิ่น
- ๔.๒ ผู้บริหารท้องถิ่นพิจารณาอนุมัติข้อกำหนด ขอบข่ายและรายละเอียดของงาน
- ๔.๓ หน่วยงานหรือบุคคลภายนอกดำเนินการหรือร่วมดำเนินการติดตามและ ประเมินผล
- ๔.๔ ให้หน่วยงานหรือบุคคลภายนอกที่ดำเนินการหรือร่วมดำเนินการติดตามและ ประเมินผลรายงานผลการดำเนินการซึ่งได้จากการติดตาม และประเมินผลต่อ คณะกรรมการติดตามและประเมินผลเพื่อประเมินผลและรายงานผลเสนอ ความเห็นผู้บริหารท้องถิ่น
- ๔.๕ ผู้บริหารท้องถิ่นเสนอผลการติดตามและประเมินผลต่อสภาท้องถิ่น คณะกรรมการพัฒนาท้องถิ่น และประกาศผลการติดตามและประเมินผล แผนพัฒนาให้ประชาชนในท้องถิ่นทราบโดยทั่วกัน ข้อ ๓๑ เพื่อประโยชน์ของ ประชาชนโดยส่วนรวมและเพื่อให้การบริหารงานขององค์การปกครองส่วนท้องถิ่น สอดคล้องกับแนวนโยบายของรัฐบาล กระทรวงมหาดไทยอาจจัดให้มีการ ติดตามและประเมินผลการดำเนินงานตามแผนพัฒนาขององค์การปกครองส่วน ท้องถิ่นได้ตามความเหมาะสม

๓. เครื่องมือที่ใช้ในการติดตามและประเมินผล

เป็นการแสดงถึงวิธีการติดตามและประเมินผลแผนพัฒนาและโครงการพัฒนาตามแผนพัฒนา โดยการ กำหนดรูปแบบที่จะใช้ในการติดตามและประเมินผลเพื่อตรวจสอบว่า การดำเนินกิจกรรมตามโครงการอยู่ ภายใต้อะไรระยะเวลาและงบประมาณที่กำหนดไว้หรือไม่ และผลของการดำเนินโครงการบรรลุวัตถุประสงค์ที่ได้วาง ไว้หรือไม่ การติดตามและประเมินผลแผนพัฒนาเทศบาลตำบลบ้านกลางใช้แบบรายงาน ๓ แบบตามรูปแบบ ที่กรมส่งเสริมการปกครองส่วนท้องถิ่นกำหนดเป็นแนวทางไว้ คือ

๑. แบบประเมินผลแผนพัฒนาใช้แบบรายงาน

แบบที่ ๑ การประเมินการจัดทำแผนยุทธศาสตร์ขององค์การปกครองส่วนท้องถิ่น

๒. แบบติดตามแผนพัฒนาใช้แบบแผน

แบบที่ ๒ แบบติดตามและประเมินผลการดำเนินงานขององค์การปกครองส่วนท้องถิ่น

๓. แบบประเมินผลแผนพัฒนาใช้แบบรายงาน ๓ แบบ คือ

๓.๑ แบบประเมินผลการดำเนินงานตามยุทธศาสตร์

๓.๒ แบบประเมินความพอใจต่อผลการดำเนินงานขององค์กรปกครองส่วนท้องถิ่นในภาพรวม

๓.๓ แบบประเมินความพอใจต่อผลการดำเนินงานขององค์กรปกครองส่วนท้องถิ่นในแต่ละยุทธศาสตร์

แบบที่ ๑ แบบประเมินตนเองในการจัดทำแผนยุทธศาสตร์ขององค์กรปกครองส่วนท้องถิ่น

คำชี้แจง : แบบประเมินตนเองในการจัดทำแผนยุทธศาสตร์ขององค์กรปกครองส่วนท้องถิ่น โดยจะทำการประเมินและรายงานทุกๆ ครั้ง หลังจากทำที่องค์กรปกครองส่วนท้องถิ่นได้ประกาศใช้แผนยุทธศาสตร์แล้ว

ประเด็นการประเมิน	มีการดำเนินงาน	ไม่มีการดำเนินงาน
ส่วนที่ ๑ คณะกรรมการพัฒนาท้องถิ่น		
๑. มีการจัดตั้งคณะกรรมการพัฒนาท้องถิ่นเพื่อจัดทำแผนพัฒนาท้องถิ่น ๒. มีการจัดประชุมคณะกรรมการพัฒนาท้องถิ่นเพื่อจัดทำแผนพัฒนาท้องถิ่น ๓. มีการจัดประชุมอย่างต่อเนื่องสม่ำเสมอ ๔. มีการจัดตั้งคณะกรรมการสนับสนุนการจัดทำแผนพัฒนาท้องถิ่น ๕. มีการจัดประชุมคณะกรรมการสนับสนุนการจัดทำแผนพัฒนาท้องถิ่น ๖. มีคณะกรรมการพัฒนาท้องถิ่นและประชาคมท้องถิ่นพิจารณาร่างแผนยุทธศาสตร์การพัฒนา		
ส่วนที่ ๒ การจัดทำแผนพัฒนาท้องถิ่น		
๗. มีการรวบรวมข้อมูลและปัญหาสำคัญของท้องถิ่นมาจัดทำฐานข้อมูล ๘. มีการเปิดโอกาสให้ประชาชนเข้ามามีส่วนร่วมในการจัดทำแผน ๙. มีการวิเคราะห์ศักยภาพของท้องถิ่น (SWOT) เพื่อประเมินสถานการณ์การพัฒนาท้องถิ่น ๑๐. มีการกำหนดวิสัยทัศน์และภารกิจหลักการพัฒนาท้องถิ่นที่สอดคล้องกับศักยภาพของท้องถิ่น ๑๑. มีการกำหนดวิสัยทัศน์และภารกิจหลักการพัฒนาท้องถิ่นที่สอดคล้องกับยุทธศาสตร์จังหวัด ๑๒. มีการกำหนดจุดมุ่งหมายเพื่อการพัฒนาที่ยั่งยืน ๑๓. มีการกำหนดเป้าหมายการพัฒนาท้องถิ่น ๑๔. มีการกำหนดยุทธศาสตร์การพัฒนาและแนวทางการพัฒนา ๑๕. มีการกำหนดยุทธศาสตร์ที่สอดคล้องกับยุทธศาสตร์จังหวัด ๑๖. มีการอนุมัติและประกาศใช้แผนยุทธศาสตร์การพัฒนา ๑๗. มีการจัดทำบัญชีกลุ่มโครงการในแผนยุทธศาสตร์ ๑๘. มีการกำหนดรูปแบบการติดตามประเมินผลแผนยุทธศาสตร์		

การวัด และการนำเสนอผล

- ความถี่ในการวัด : หลังจากองค์กรปกครองส่วนท้องถิ่นจัดทำแผนเสร็จและประกาศใช้อย่างเป็นทางการ
- เกณฑ์การพิจารณา : พิจารณาจาก มี / ไม่มี การดำเนินการนั้น

แบบที่ ๒ ติดตามผลการดำเนินงานขององค์กรปกครองส่วนท้องถิ่น

คำชี้แจง : แบบประเมินตนเอง โดยมีวัตถุประสงค์เพื่อติดตามผลการดำเนินงานตามยุทธศาสตร์ขององค์กรปกครองส่วนท้องถิ่น ภายใต้แผนพัฒนา ๓ ปี โดยมีกำหนดระยะเวลาในการติดตาม และรายงานผลการดำเนินงาน

ส่วนที่ ๑ ข้อมูลทั่วไป

๑. เทศบาลตำบลบ้านกลาง อำเภอสันป่าตอง จังหวัดเชียงใหม่

๒. รายงานผลการดำเนินงานประจำปีงบประมาณ

() เดือนตุลาคม - เดือนกันยายน

ส่วนที่ ๒ ผลการดำเนินงานตามแผนพัฒนา ๓ ปี

๓. จำนวนโครงการและงบประมาณตามแผนพัฒนา ๓ ปี

ยุทธศาสตร์	ปีที่ ๑ พ.ศ.		ปีที่ ๒ พ.ศ.		ปีที่ ๓ พ.ศ.		รวม	
	จำนวนโครงการ	งบประมาณ	จำนวนโครงการ	งบประมาณ	จำนวนโครงการ	งบประมาณ	จำนวนโครงการ	งบประมาณ
๑.								
๒.								
๓.								
ฯลฯ								
รวม								

เกณฑ์การพิจารณา : พิจารณาว่าแผนยุทธศาสตร์นั้นๆ มีการกระจายของโครงการและงบประมาณในแต่ละยุทธศาสตร์อย่างไร กระจุกตัวของโครงการและงบประมาณอยู่เฉพาะยุทธศาสตร์หนึ่งหรือไม่ อปท. ให้ความสำคัญกับยุทธศาสตร์

๔. ผลการดำเนินงานตามแผนพัฒนา ๓ ปี

ยุทธศาสตร์	จำนวนโครงการที่เสร็จ		จำนวนโครงการที่อยู่ระหว่างการดำเนินการ		จำนวนโครงการที่ยังไม่ได้ดำเนินการ		จำนวนโครงการที่มีการยกเลิก		จำนวนโครงการที่มีการเพิ่มเติม		จำนวนโครงการทั้งหมด	
	จำนวน	ร้อยละ	จำนวน	ร้อยละ	จำนวน	ร้อยละ	จำนวน	ร้อยละ	จำนวน	ร้อยละ	จำนวน	ร้อยละ
๑.												
๒.												
ฯลฯ												
รวม												

- เกณฑ์การพิจารณา :**
๑. ทำการเปรียบเทียบกับข้อมูลในแบบรายงานก่อนหน้าว่ามีโครงการที่เสร็จเพิ่มขึ้นมากน้อยเพียงใด เพื่อแสดงให้เห็นถึงความก้าวหน้าในการดำเนินโครงการตามแผนฯ
 ๒. หากมีร้อยละของโครงการที่ดำเนินงานเสร็จแล้วมากเท่าใด ก็จะแสดงให้เห็นว่าองค์กรปกครองส่วนท้องถิ่นมีประสิทธิภาพในการดำเนินงาน

๕. การเบิกจ่ายงบประมาณประจำปี

ยุทธศาสตร์	งบทดิด		เงินสะสม		รวม	
	จำนวนเงิน	ร้อยละ	จำนวนเงิน	ร้อยละ	จำนวนเงิน	ร้อยละ
๑.						
๒.						
๓.						
ฯลฯ						
รวม						

เกณฑ์พิจารณา : นำเข้าข้อมูลที่ได้มาเปรียบเทียบกับงบประมาณที่ได้ระบุไว้ในแผน เพื่อเป็นข้อมูลที่แสดงให้เห็นถึงสถานการณ์ทางการเงินขององค์กรปกครองส่วนท้องถิ่นในการดำเนินงานตามแผนนั้น

ส่วนที่ ๓ ผลการดำเนินงานตามโครงการที่ได้รับเงินอุดหนุนเฉพาะกิจ

๖. โครงการที่ได้รับเงินอุดหนุนเฉพาะกิจประจำปีงบประมาณ

โครงการ	ผลการดำเนินงาน			งบประมาณ	
	ดำเนินการเสร็จแล้ว	อยู่ในระหว่างดำเนินการ	ยังไม่ได้ดำเนินการ	งบประมาณที่ได้รับ	งบประมาณที่เบิกจ่ายไป
๑.					
๒.					
๓.					
๔.					
๕.					
รวม					

เกณฑ์การพิจารณา : พิจารณาว่าสถานการณ์ในการดำเนินงานของโครงการที่ได้รับเงินอุดหนุนเฉพาะกิจนั้น เป็นอย่างไร

ส่วนที่ ๔ ปัญหาและอุปสรรคในการปฏิบัติงาน

.....

.....

.....

แบบที่ ๓/๑ แบบประเมินผลการดำเนินงานตามแผนยุทธศาสตร์

คำชี้แจง : แบบประเมินตนเอง โดยวัตถุประสงค์เพื่อใช้ประเมินผลการดำเนินงาน ของเทศบาลตำบล บ้านกลาง ตามยุทธศาสตร์ที่กำหนดไว้

ส่วนที่ ๑ ข้อมูลทั่วไป

๑. ชื่อองค์กรปกครองส่วนท้องถิ่น เทศบาลตำบลบ้านกลาง
๒. วัน/เดือน/ปี ที่รายงาน.....

ส่วนที่ ๒ ยุทธศาสตร์ และโครงการตามแผนพัฒนา ๓ ปี

๓. ยุทธศาสตร์และจำนวนโครงการที่ปรากฏอยู่ในแผน และจำนวนโครงการที่ได้ปฏิบัติ

ยุทธศาสตร์	จำนวนโครงการ	
	จำนวนโครงการที่ปรากฏ อยู่ในแผน	จำนวนโครงการที่ได้ ปฏิบัติ
๑. การพัฒนาโครงสร้างพื้นฐานของเมืองและชนบท		
๒. การพัฒนาเศรษฐกิจตามแนวทางปรัชญาเศรษฐกิจพอเพียงไปสู่ความยั่งยืน		
๓. การบริหารจัดการทรัพยากรธรรมชาติ สิ่งแวดล้อม และระบบนิเวศอย่างยั่งยืน		
๔. การอนุรักษ์ ฟื้นฟูและสืบสานศิลปวัฒนธรรม จารีต ประเพณีและภูมิปัญญาท้องถิ่น		
๕. การพัฒนาคุณภาพชีวิตของประชาชนและกลุ่มด้อยโอกาสในสังคม		
๖. การจัดระเบียบภายในชุมชน และการสร้างความร่วมมือในการรักษาความสงบเรียบร้อย		
๗. การบริหารจัดการบ้านเมืองที่ดี ด้วยนวัตกรรมการบริหารที่เหมาะสม		
รวม		

เกณฑ์พิจารณา : หากจำนวนโครงการที่กำหนดไว้ในแผนกับโครงการที่ปฏิบัติจริงมีความสอดคล้องกัน แสดงว่าองค์กรปกครองส่วนท้องถิ่นสามารถดำเนินงานได้ตามแผนฯ ที่กำหนด และหากมีโครงการที่ปฏิบัติจริงน้อยกว่าที่กำหนดไว้ในแผนฯ แสดงว่าองค์กรปกครองส่วนท้องถิ่นยังไม่สามารถดำเนินงานได้ตามแผนฯ ที่กำหนด

แบบ ๓/๒ แบบประเมินความพึงพอใจต่อผลการดำเนินงานของ เทศบาลตำบลบ้านกลาง

คำชี้แจง : แบบสำรวจความพึงพอใจของประชาชน ต่อการดำเนินงานของ เทศบาลตำบลบ้านกลาง
ในภาพรวม

ส่วนที่ ๑ ข้อมูลทั่วไป

๑. เพศ () ชาย คน () หญิง คน
๒. อายุ () ต่ำกว่า ๒๐ ปี คน () ๒๐-๓๐ ปี คน () ๓๑-๔๑ ปี คน
 () ๔๑-๕๐ ปี คน () ๕๑-๖๐ ปี คน () มากกว่า ๖๐ ปี.....คน
๓. การศึกษา () ประถมศึกษา.....คน () มัธยมศึกษาหรือเทียบเท่า.....คน
 () อนุปริญญาหรือเทียบเท่า.....คน
 () ปริญญาตรี.....คน () สูงกว่าปริญญาตรี.....คน () อื่นๆ.....คน
๔. อาชีพหลัก () รับราชการ.....คน () เอกชน/รัฐวิสาหกิจ.....คน
 () ค้าขายธุรกิจส่วนตัว.....คน
 () รับจ้าง.....คน () นักเรียน/นักศึกษา.....คน () เกษตรกร.....คน
 () อื่นๆ (ระบุ)คน

ส่วนที่ ๒ ความพึงพอใจต่อผลการดำเนินงานของ เทศบาลตำบลบ้านกลาง

๕. ท่านมีความพึงพอใจต่อผลการดำเนินงานของ เทศบาลตำบลบ้านกลาง

ประเด็น	พอใจมาก (คน)	พอใจ (คน)	ไม่พอใจ (คน)
๑. มีการเปิดโอกาสให้ประชาชนมีส่วนร่วมในโครงการ/กิจกรรม			
๒. มีการประชาสัมพันธ์ให้ประชาชนรับรู้ข้อมูลของโครงการ/กิจกรรม			
๓. มีการเปิดโอกาสให้ประชาชนแสดงความคิดเห็นในโครงการ/กิจกรรม			
๔. มีการรายงานผลการดำเนินงานของโครงการ/กิจกรรมให้ประชาชนทราบ			
๕. มีความโปร่งใสในการดำเนินโครงการ/กิจกรรม			
๖. การดำเนินงานเป็นไปตามระยะเวลาที่กำหนด			
๗. ผลการดำเนินโครงการ/กิจกรรมนำไปสู่การแก้ไขปัญหาของประชาชนในท้องถิ่น			
๘. การแก้ไขปัญหาและการตอบสนองความต้องการของประชาชน			
๙. ประโยชน์ที่ประชาชนได้รับจากการดำเนินโครงการ/กิจกรรม			
ภาพรวม			

เกณฑ์การพิจารณา : ผู้ตอบแบบประเมินในแต่ละระดับความพึงพอใจมีจำนวนเท่าใด

แบบ ๓/๓ แบบประเมินความพึงพอใจต่อผลการดำเนินงานของ เทศบาลตำบลบ้านกลาง ในแต่ละ ยุทธศาสตร์

ยุทธศาสตร์ ๑ การพัฒนาโครงสร้างพื้นฐานของเมืองและชนบท

ส่วนที่ ๑ ข้อมูลทั่วไป

๑. เพศ () ชาย คน () หญิง คน
๒. อายุ () ต่ำกว่า ๒๐ ปี คน () ๒๐-๓๐ ปี คน () ๓๑-๔๑ ปี คน
 () ๔๑-๕๐ ปี คน () ๕๑-๖๐ ปี คน () มากกว่า ๖๐ ปี.....คน
๓. การศึกษา () ประถมศึกษา.....คน () มัธยมศึกษาหรือเทียบเท่า.....คน
 () อนุปริญญาหรือเทียบเท่า.....คน
 () ปริญญาตรี.....คน () สูงกว่าปริญญาตรี.....คน () อื่นๆ.....คน
๔. อาชีพหลัก () รับราชการ.....คน () เอกชน/รัฐวิสาหกิจ.....คน
 () ค้าขายธุรกิจส่วนตัว.....คน
 () รับจ้าง.....คน () นักเรียน/นักศึกษา.....คน () เกษตรกร.....คน
 () อื่นๆ (ระบุ)คน

ส่วนที่ ๒ ความพึงพอใจต่อผลการดำเนินงานของ เทศบาลตำบลบ้านกลาง หากให้ท่านประเมินความพึงพอใจต่อผลการดำเนินงานของ เทศบาลตำบลบ้านกลาง ในการพัฒนาด้านการพัฒนาโครงสร้างพื้นฐานของเมืองและชนบท โดยให้คะแนนเต็ม ๑๐ คะแนน ท่านให้คะแนน ๐ปท. เท่าใด ความพึงพอใจของผู้เกี่ยวข้อง (คิดเป็นร้อยละ)

ประเด็น	คะแนน (๑๐ คะแนน)
๑. มีการเปิดโอกาสให้ประชาชนมีส่วนร่วมในโครงการ/กิจกรรม	
๒. มีการประชาสัมพันธ์ให้ประชาชนรับรู้ข้อมูลของโครงการ/กิจกรรม	
๓. มีการเปิดโอกาสให้ประชาชนแสดงความคิดเห็นในโครงการ/กิจกรรม	
๔. มีการรายงานผลการดำเนินงานของโครงการ/กิจกรรมให้ประชาชนทราบ	
๕. มีความโปร่งใสในการดำเนินโครงการ/กิจกรรม	
๖. การดำเนินงานเป็นไปตามระยะเวลาที่กำหนด	
๗. ผลการดำเนินโครงการ/กิจกรรมนำไปสู่การแก้ไขปัญหาของประชาชนในท้องถิ่น	
๘.การแก้ไขปัญหาและการตอบสนองความต้องการของประชาชน	
๙. ประโยชน์ที่ประชาชนได้รับจากการดำเนินโครงการ/กิจกรรม	
ภาพรวม	

เกณฑ์การพิจารณา : เป็นค่าคะแนน ๐-๑๐ ในแต่ละประเด็นการประเมิน

ยุทธศาสตร์ ๒ การพัฒนาเศรษฐกิจตามแนวทางปรัชญาเศรษฐกิจพอเพียงไปสู่ความยั่งยืน

ส่วนที่ ๑ ข้อมูลทั่วไป

๑. เพศ () ชาย คน () หญิง คน
๒. อายุ () ต่ำกว่า ๒๐ ปี คน () ๒๐-๓๐ ปี คน () ๓๑-๔๑ ปี คน
 () ๔๑-๕๐ ปี คน () ๕๑-๖๐ ปี คน () มากกว่า ๖๐ ปี.....คน
๓. การศึกษา () ประถมศึกษา.....คน () มัธยมศึกษาหรือเทียบเท่า.....คน
 () อนุปริญญาหรือเทียบเท่า.....คน
 () ปริญญาตรี.....คน () สูงกว่าปริญญาตรี.....คน () อื่นๆ.....คน
๔. อาชีพหลัก () รับราชการ.....คน () เอกชน/รัฐวิสาหกิจ.....คน
 () ค้าขายธุรกิจส่วนตัว.....คน
 () รับจ้าง.....คน () นักเรียน/นักศึกษา.....คน () เกษตรกร.....คน
 () อื่นๆ (ระบุ)คน

ส่วนที่ ๒ ความพึงพอใจต่อผลการดำเนินงานของ เทศบาลตำบลบ้านกลาง หากให้ท่านประเมินความพึงพอใจต่อผลการดำเนินงานของ เทศบาลตำบลบ้านกลาง ในการพัฒนาด้านการพัฒนาเศรษฐกิจตามแนวทางปรัชญาเศรษฐกิจพอเพียงไปสู่ความยั่งยืน โดยให้คะแนนเต็ม ๑๐ คะแนน ท่านให้คะแนน อปท.เท่าใด ความพึงพอใจของผู้เกี่ยวข้อง (คิดเป็นร้อยละ)

ประเด็น	คะแนน (๑๐ คะแนน)
๑. มีการเปิดโอกาสให้ประชาชนมีส่วนร่วมในโครงการ/กิจกรรม	
๒. มีการประชาสัมพันธ์ให้ประชาชนรับรู้ข้อมูลของโครงการ/กิจกรรม	
๓. มีการเปิดโอกาสให้ประชาชนแสดงความคิดเห็นในโครงการ/กิจกรรม	
๔. มีการรายงานผลการดำเนินงานของโครงการ/กิจกรรมให้ประชาชนทราบ	
๕. มีความโปร่งใสในการดำเนินโครงการ/กิจกรรม	
๖. การดำเนินงานเป็นไปตามระยะเวลาที่กำหนด	
๗. ผลการดำเนินโครงการ/กิจกรรมนำไปสู่การแก้ไขปัญหาของประชาชนในท้องถิ่น	
๘. การแก้ไขปัญหาและการตอบสนองความต้องการของประชาชน	
๙. ประโยชน์ที่ประชาชนได้รับจากการดำเนินโครงการ/กิจกรรม	
ภาพรวม	

เกณฑ์การพิจารณา : เป็นค่าคะแนน ๐-๑๐ ในแต่ละประเด็นการประเมิน

ยุทธศาสตร์ ๓ การบริหารจัดการทรัพยากรธรรมชาติ สิ่งแวดล้อมและระบบนิเวศอย่างยั่งยืน

ส่วนที่ ๑ ข้อมูลทั่วไป

๑. เพศ () ชาย คน () หญิง คน
๒. อายุ () ต่ำกว่า ๒๐ ปี คน () ๒๐-๓๐ ปี คน () ๓๑-๔๑ ปี คน
 () ๔๑-๕๐ ปี คน () ๕๑-๖๐ ปี คน () มากกว่า ๖๐ ปี.....คน
๓. การศึกษา () ประถมศึกษา.....คน () มัธยมศึกษาหรือเทียบเท่า.....คน
 () อนุปริญญาหรือเทียบเท่า.....คน
 () ปริญญาตรี.....คน () สูงกว่าปริญญาตรี.....คน () อื่นๆ.....คน
๔. อาชีพหลัก () รัฐบาล.....คน () เอกชน/รัฐวิสาหกิจ.....คน
 () ค้าขายธุรกิจส่วนตัว.....คน
 () รับจ้าง.....คน () นักเรียน/นักศึกษา.....คน () เกษตรกร.....คน
 () อื่นๆ (ระบุ)คน

ส่วนที่ ๒ ความพึงพอใจต่อผลการดำเนินงานของ เทศบาลตำบลบ้านกลาง หากให้ท่านประเมินความพึงพอใจต่อผลการดำเนินงานของ เทศบาลตำบลบ้านกลาง ในการพัฒนาด้านการบริหารจัดการทรัพยากรธรรมชาติ สิ่งแวดล้อมและระบบนิเวศอย่างยั่งยืน โดยให้คะแนนเต็ม ๑๐ คะแนน ท่านให้คะแนนอปท. เท่าใด ความพึงพอใจของผู้เกี่ยวข้อง (คิดเป็นร้อยละ)

ประเด็น	คะแนน (๑๐ คะแนน)
๑. มีการเปิดโอกาสให้ประชาชนมีส่วนร่วมในโครงการ/กิจกรรม	
๒. มีการประชาสัมพันธ์ให้ประชาชนรับรู้ข้อมูลของโครงการ/กิจกรรม	
๓. มีการเปิดโอกาสให้ประชาชนแสดงความคิดเห็นในโครงการ/กิจกรรม	
๔. มีการรายงานผลการดำเนินงานของโครงการ/กิจกรรมให้ประชาชนทราบ	
๕. มีความโปร่งใสในการดำเนินโครงการ/กิจกรรม	
๖. การดำเนินงานเป็นไปตามระยะเวลาที่กำหนด	
๗. ผลการดำเนินโครงการ/กิจกรรมนำไปสู่การแก้ไขปัญหาของประชาชนในท้องถิ่น	
๘. การแก้ไขปัญหาและการตอบสนองความต้องการของประชาชน	
๙. ประโยชน์ที่ประชาชนได้รับจากการดำเนินโครงการ/กิจกรรม	
ภาพรวม	

เกณฑ์การพิจารณา : เป็นค่าคะแนน ๐-๑๐ ในแต่ละประเด็นการประเมิน

ยุทธศาสตร์ ๔ การอนุรักษ์ ฟื้นฟูและสืบสานศิลปวัฒนธรรม จารีต ประเพณีและภูมิปัญญาท้องถิ่น

ส่วนที่ ๑ ข้อมูลทั่วไป

๑. เพศ () ชาย คน () หญิง คน
๒. อายุ () ต่ำกว่า ๒๐ ปี คน () ๒๐-๓๐ ปี คน () ๓๑-๔๑ ปี คน
 () ๔๑-๕๐ ปี คน () ๕๑-๖๐ ปี คน () มากกว่า ๖๐ ปี.....คน
๓. การศึกษา () ประถมศึกษา.....คน () มัธยมศึกษาหรือเทียบเท่า.....คน
 () อนุปริญญาหรือเทียบเท่า.....คน
 () ปริญญาตรี.....คน () สูงกว่าปริญญาตรี.....คน () อื่นๆ.....คน
๔. อาชีพหลัก () รัฐบาล.....คน () เอกชน/รัฐวิสาหกิจ.....คน
 () ค้าขายธุรกิจส่วนตัว.....คน
 () รับจ้าง.....คน () นักเรียน/นักศึกษา.....คน () เกษตรกร.....คน
 () อื่นๆ (ระบุ)คน

ส่วนที่ ๒ ความพึงพอใจต่อผลการดำเนินงานของ เทศบาลตำบลบ้านกลาง หากให้ท่านประเมินความพึงพอใจต่อผลการดำเนินงานของ เทศบาลตำบลบ้านกลาง ในการพัฒนาด้านการอนุรักษ์ ฟื้นฟูและสืบสานศิลปวัฒนธรรม จารีต ประเพณีและภูมิปัญญาท้องถิ่น โดยให้คะแนนเต็ม ๑๐ คะแนน ท่านให้คะแนน อปท.เท่าใด ความพึงพอใจของผู้เกี่ยวข้อง (คิดเป็นร้อยละ)

ประเด็น	คะแนน (๑๐ คะแนน)
๑. มีการเปิดโอกาสให้ประชาชนมีส่วนร่วมในโครงการ/กิจกรรม	
๒. มีการประชาสัมพันธ์ให้ประชาชนรับรู้ข้อมูลของโครงการ/กิจกรรม	
๓. มีการเปิดโอกาสให้ประชาชนแสดงความคิดเห็นในโครงการ/กิจกรรม	
๔. มีการรายงานผลการดำเนินงานของโครงการ/กิจกรรมให้ประชาชนทราบ	
๕. มีความโปร่งใสในการดำเนินโครงการ/กิจกรรม	
๖. การดำเนินงานเป็นไปตามระยะเวลาที่กำหนด	
๗. ผลการดำเนินโครงการ/กิจกรรมนำไปสู่การแก้ไขปัญหาของประชาชนในท้องถิ่น	
๘. การแก้ไขปัญหาและการตอบสนองความต้องการของประชาชน	
๙. ประโยชน์ที่ประชาชนได้รับจากการดำเนินโครงการ/กิจกรรม	
ภาพรวม	

เกณฑ์การพิจารณา : เป็นค่าคะแนน ๐-๑๐ ในแต่ละประเด็นการประเมิน

ยุทธศาสตร์ ๕ การพัฒนาคุณภาพชีวิตของประชาชนและกลุ่มด้อยโอกาสในสังคม

ส่วนที่ ๑ ข้อมูลทั่วไป

๑. เพศ () ชาย คน () หญิง คน
๒. อายุ () ต่ำกว่า ๒๐ ปี คน () ๒๐-๓๐ ปี คน () ๓๑-๔๑ ปี คน
 () ๔๑-๕๐ ปี คน () ๕๑-๖๐ ปี คน () มากกว่า ๖๐ ปี.....คน
๓. การศึกษา () ประถมศึกษา.....คน () มัธยมศึกษาหรือเทียบเท่า.....คน
 () อนุปริญญาหรือเทียบเท่า.....คน
 () ปริญญาตรี.....คน () สูงกว่าปริญญาตรี.....คน () อื่นๆ.....คน
๔. อาชีพหลัก () รัฐบาล.....คน () เอกชน/รัฐวิสาหกิจ.....คน
 () ค้าขายธุรกิจส่วนตัว.....คน
 () รับจ้าง.....คน () นักเรียน/นักศึกษา.....คน () เกษตรกร.....คน
 () อื่นๆ (ระบุ)คน

ส่วนที่ ๒ ความพึงพอใจต่อผลการดำเนินงานของ เทศบาลตำบลบ้านกลาง หากให้ท่านประเมินความพึงพอใจต่อผลการดำเนินงานของ เทศบาลตำบลบ้านกลาง ในการพัฒนาด้านการพัฒนาคุณภาพชีวิตของประชาชนและกลุ่มด้อยโอกาสในสังคม โดยให้คะแนนเต็ม ๑๐ คะแนน ท่านให้คะแนน อปท. เท่าใด ความพึงพอใจของผู้เกี่ยวข้อง (คิดเป็นร้อยละ)

ประเด็น	คะแนน (๑๐ คะแนน)
๑. มีการเปิดโอกาสให้ประชาชนมีส่วนร่วมในโครงการ/กิจกรรม	
๒. มีการประชาสัมพันธ์ให้ประชาชนรับรู้ข้อมูลของโครงการ/กิจกรรม	
๓. มีการเปิดโอกาสให้ประชาชนแสดงความคิดเห็นในโครงการ/กิจกรรม	
๔. มีการรายงานผลการดำเนินงานของโครงการ/กิจกรรมให้ประชาชนทราบ	
๕. มีความโปร่งใสในการดำเนินโครงการ/กิจกรรม	
๖. การดำเนินงานเป็นไปตามระยะเวลาที่กำหนด	
๗. ผลการดำเนินโครงการ/กิจกรรมนำไปสู่การแก้ไขปัญหาของประชาชนในท้องถิ่น	
๘. การแก้ไขปัญหาและการตอบสนองความต้องการของประชาชน	
๙. ประโยชน์ที่ประชาชนได้รับจากการดำเนินโครงการ/กิจกรรม	
ภาพรวม	

เกณฑ์การพิจารณา : เป็นค่าคะแนน ๐-๑๐ ในแต่ละประเด็นการประเมิน

ยุทธศาสตร์ ๖ การจัดระเบียบภายในชุมชน และการสร้างความร่วมมือในการรักษาความสงบเรียบร้อย

ส่วนที่ ๑ ข้อมูลทั่วไป

๑. เพศ () ชาย คน () หญิง คน
๒. อายุ () ต่ำกว่า ๒๐ ปี คน () ๒๐-๓๐ ปี คน () ๓๑-๔๑ ปี คน
 () ๔๑-๕๐ ปี คน () ๕๑-๖๐ ปี คน () มากกว่า ๖๐ ปี.....คน
๓. การศึกษา () ประถมศึกษา.....คน () มัธยมศึกษาหรือเทียบเท่า.....คน
 () อนุปริญญาหรือเทียบเท่า.....คน
 () ปริญญาตรี.....คน () สูงกว่าปริญญาตรี.....คน () อื่นๆ.....คน
๔. อาชีพหลัก () รับราชการ.....คน () เอกชน/รัฐวิสาหกิจ.....คน
 () ค้าขายธุรกิจส่วนตัว.....คน
 () รับจ้าง.....คน () นักเรียน/นักศึกษา.....คน () เกษตรกร.....คน
 () อื่นๆ (ระบุ)คน

ส่วนที่ ๒ ความพึงพอใจต่อผลการดำเนินงานของเทศบาลตำบลบ้านกลาง หากให้ท่านประเมินความพึงพอใจต่อผลการดำเนินงานของเทศบาลตำบลบ้านกลาง ในการพัฒนาด้านการจัดระเบียบภายในชุมชน และการสร้างความร่วมมือในการรักษาความสงบเรียบร้อย โดยให้คะแนนเต็ม ๑๐ คะแนน ท่านให้คะแนน ๐-๑๐ คะแนน ความพึงพอใจของผู้เกี่ยวข้อง (คิดเป็นร้อยละ)

ประเด็น	คะแนน (๑๐ คะแนน)
๑. มีการเปิดโอกาสให้ประชาชนมีส่วนร่วมในโครงการ/กิจกรรม	
๒. มีการประชาสัมพันธ์ให้ประชาชนรับรู้ข้อมูลของโครงการ/กิจกรรม	
๓. มีการเปิดโอกาสให้ประชาชนแสดงความคิดเห็นในโครงการ/กิจกรรม	
๔. มีการรายงานผลการดำเนินงานของโครงการ/กิจกรรมให้ประชาชนทราบ	
๕. มีความโปร่งใสในการดำเนินโครงการ/กิจกรรม	
๖. การดำเนินงานเป็นไปตามระยะเวลาที่กำหนด	
๗. ผลการดำเนินโครงการ/กิจกรรมนำไปสู่การแก้ไขปัญหาของประชาชนในท้องถิ่น	
๘. การแก้ไขปัญหาและการตอบสนองความต้องการของประชาชน	
๙. ประโยชน์ที่ประชาชนได้รับจากการดำเนินโครงการ/กิจกรรม	
ภาพรวม	

เกณฑ์การพิจารณา : เป็นค่าคะแนน ๐-๑๐ ในแต่ละประเด็นการประเมิน

ยุทธศาสตร์ ๓/ การบริหารจัดการบ้านเมืองที่ดี ด้วยนวัตกรรมการบริหารที่เหมาะสม

ส่วนที่ ๑ ข้อมูลทั่วไป

๑. เพศ () ชาย คน () หญิง คน
๒. อายุ () ต่ำกว่า ๒๐ ปี คน () ๒๐-๓๐ ปี คน () ๓๑-๔๑ ปี คน
 () ๔๑-๕๐ ปี คน () ๕๑-๖๐ ปี คน () มากกว่า ๖๐ ปี.....คน
๓. การศึกษา () ประถมศึกษา.....คน () มัธยมศึกษาหรือเทียบเท่า.....คน
 () อนุปริญญาหรือเทียบเท่า.....คน
 () ปริญญาตรี.....คน () สูงกว่าปริญญาตรี.....คน () อื่นๆ.....คน
๔. อาชีพหลัก () รัฐบาล.....คน () เอกชน/รัฐวิสาหกิจ.....คน
 () ค้าขายธุรกิจส่วนตัว.....คน
 () รับจ้าง.....คน () นักเรียน/นักศึกษา.....คน () เกษตรกร.....คน
 () อื่นๆ (ระบุ)คน

ส่วนที่ ๒ ความพึงพอใจต่อผลการดำเนินงานของ เทศบาลตำบลบ้านกลาง หากให้ท่านประเมินความพึงพอใจต่อผลการดำเนินงานของ เทศบาลตำบลบ้านกลาง ในการพัฒนาด้านการบริหารจัดการบ้านเมืองที่ดี ด้วยนวัตกรรมการบริหารที่เหมาะสม โดยให้คะแนนเต็ม ๑๐ คะแนน ท่านให้คะแนน ๐ปท. เท่าใด ความพึงพอใจของผู้เกี่ยวข้อง (คิดเป็นร้อยละ)

ประเด็น	คะแนน (๑๐ คะแนน)
๑. มีการเปิดโอกาสให้ประชาชนมีส่วนร่วมในโครงการ/กิจกรรม	
๒. มีการประชาสัมพันธ์ให้ประชาชนรับรู้ข้อมูลของโครงการ/กิจกรรม	
๓. มีการเปิดโอกาสให้ประชาชนแสดงความคิดเห็นในโครงการ/กิจกรรม	
๔. มีการรายงานผลการดำเนินงานของโครงการ/กิจกรรมให้ประชาชนทราบ	
๕. มีความโปร่งใสในการดำเนินโครงการ/กิจกรรม	
๖. การดำเนินงานเป็นไปตามระยะเวลาที่กำหนด	
๗. ผลการดำเนินโครงการ/กิจกรรมนำไปสู่การแก้ไขปัญหาของประชาชนในท้องถิ่น	
๘. การแก้ไขปัญหาและการตอบสนองความต้องการของประชาชน	
๙. ประโยชน์ที่ประชาชนได้รับจากการดำเนินโครงการ/กิจกรรม	
ภาพรวม	

เกณฑ์การพิจารณา : เป็นค่าคะแนน ๐-๑๐ ในแต่ละประเด็นการประเมิน

๑. ผลการดำเนินงานในแต่ละยุทธศาสตร์

เกณฑ์การพิจารณา : หากค่าคะแนนเฉลี่ยความพึงพอใจเท่ากับ ๐ หรือใกล้ ๐ แสดงว่าผลการดำเนินงานตามแผนยุทธศาสตร์ของ อปท. ไม่ประสบผลสำเร็จ หากค่าคะแนนความพึงพอใจเท่ากับ ๕ แสดงว่าผลการดำเนินงานในยุทธศาสตร์นั้นๆ ประสบความสำเร็จปานกลาง และหากค่าคะแนนเท่ากับ ๑๐ หรือใกล้เคียง แสดงว่าผลดำเนินงานตามแผนยุทธศาสตร์ของ อปท. ในยุทธศาสตร์นั้นๆ ประสบผลสำเร็จมากที่สุด

๒. การเปลี่ยนแปลงของชุมชนตามตัวชี้วัดที่เลือก

ตัวชี้วัดที่เลือก	หน่วย	ผลการดำเนินงาน		
		ก่อนดำเนินการ (จำนวน)	หลังดำเนินการ (จำนวน)	เพิ่ม/ลด
๑.				
๒.				
๓.				
๔.				

๒. การเปลี่ยนแปลงของชุมชนตามตัวชี้วัดที่เลือก

เกณฑ์พิจารณา : เปรียบเทียบกับข้อมูลในปีก่อนหน้านี้ โดย (๑) กรณี อปท. เลือกตัวชี้วัดที่เมื่อหน่วยที่วัดเพิ่มแสดงว่าชุมชนมีการเปลี่ยนแปลงไปในทางที่ดี เช่น รายได้ครัวเรือนที่มีไฟฟ้าใช้ เกณฑ์การพิจารณาว่าหลังดำเนินการตามแผนฯ นั้นๆ แล้วหน่วยที่ทำการวัดเพิ่มขึ้นหรือไม่ ถ้าเพิ่มแสดงว่า อปท. สามารถดำเนินงานได้ตามแผนที่กำหนด แต่หากว่าหน่วยงานวัดเท่าเดิม หรือลดลง แสดงว่า อปท. ไม่สามารถดำเนินงานได้ตามแผนหรือใกล้เคียงแสดงว่าผลดำเนินงานตามยุทธศาสตร์ของ อปท. ในยุทธศาสตร์นั้นๆ ประสบผลสำเร็จมากที่สุด